



SISTEMA PARA EL DESARROLLO INTEGRAL DE LA FAMILIA DEL MUNICIPIO DE JUÁREZ
Notas a los Estados Financieros
a) NOTAS DE DESGLOSE
Al 30 de SEPTIEMBRE del 2024

I) NOTAS AL ESTADO DE SITUACIÓN FINANCIERA
(CIFRAS EN PESOS)

NOTAS DE DESGLOSE:

**I) NOTAS AL ESTADO DE SITUACION FINANCIERA
ACTIVO**

A.EFECTIVO Y EQUIVALENTES: Corresponde a los recursos en depositos en cuentas de cheques presentados a valor nominal y las inversiones temporales consisten en transferencias de las cuentas de Gasto corriente a las cuentas de Inversion en valores a corto plazo de gran liquidez, facilmente convertibles en efectivo, inversiones repaldadas por papeles de Gobierno Federal y Banco de Mexico, Inversiones de Conservacion, considerado el instrumento mas seguro que existe. Dichas Inversiones ligadas a las cuentas de cheque, tienen disponibilidad inmediata.

El saldo al 30 de septiembre 2024 es de \$10,955,161.65 y el del 30 septiembre de 2023 es de \$29,105,065.60 importe inferior en \$18,149,903.95 al mismo periodo del 2023

EFFECTIVO Y EQUIVALENTES	AL 30 SEP 2024	AL 30 SEP 2023
INTEGRACIÓN		
CAJA Efectivo	-	58,500.00
BANCOS	887,635.58	3,033,579.58
INVERSIONES TEMPORALES	10,067,526.07	26,012,983.02
TOTAL	10,955,161.65	29,105,062.60

B.DERECHOS A RECIBIR EFECTIVO Y EQUIVALENTES:

son \$2,400.00 Corresponden principalmente a los derechos exigibles de cobro originados por el pago anticipado a proveedor .No hay gastos por comprobar .

El saldo al 30 de SEPTIEMBRE de 2024 y 2023 se integran como sigue:

B.DERECHOS A RECIBIR EFECTIVO Y EQUIVALENTES		AL 30 SEP 2024	AL 30 SEP 2023
CIFRAS EN PESOS			
INTEGRACIÓN			
DEUDORES DIVERSOS		-	20,360.00
DERECHOS A RECIBIR POR PAGOS ANTICIPADOS		744.17	14,097.66
DERECHOS A RECIBIR BIENES Y SERVICIOS		2,400.00	-
TOTAL		3,144.17	34,457.66
C. INVENTARIOS	2. CUENTA ALMACEN		
	3	1,089,014.26	5,072,701.12
SUMA GRAN TOTAL	1+2+3	12,047,320.08	34,212,221.38

E.BIENES MUEBLES, INMUEBLES E INTANGIBLE.

Los bienes muebles se registran al costo de adquisición, la depreciación y amortización se calcula conforme el método en línea recta.

E.INMUEBLES su saldo sept 2024 es de 10,958,299.64 no presenta diferencia respecto al año 2023 que era de 10,958,299.64 de un comedor comunitario que se construyo, y el aumento se debe a que se recibio formalmente en donativo el Centro Comunitario Olivia Espinosa y el Comedor la Ladrillera estos 2 con finca y terreno, el resto de los inmuebles pertenecen al Municipio de Juarez y DIF solo los tiene bajo resguardo.

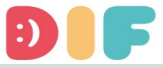

SISTEMA PARA EL DESARROLLO INTEGRAL DE LA FAMILIA DEL MUNICIPIO DE JUÁREZ
Notas a los Estados Financieros
a) NOTAS DE DESGLOSE
Al 30 de SEPTIEMBRE del 2024

I) NOTAS AL ESTADO DE SITUACIÓN FINANCIERA
(CIFRAS EN PESOS)

El saldo de los Activos no circulantes al 30 de SEPTIEMBRE de 2024 se integra como sigue:

BIENES MUEBLES, INMUEBLES E INTANGIBLES CIFRAS EN PESOS		
INTEGRACIÓN	AL 30 SEP 2024	AL 30 SEP 2023
Bienes Inmuebles/construcciones en proceso	10,958,299.64	10,958,299.64
Bienes Muebles,	47,664,149.77	46,422,449.19
Activos Intangibles	17,149.00	17,149.00
Depreciación determinada/Amortización Acumulada	-	27,020,810.61
TOTAL	26,472,662.00	30,377,087.22

OTROS ACTIVOS: No aplica

PASIVO

CUENTAS POR PAGAR A CORTO PLAZO

Las cuentas por pagar a Corto Plazo y Otros Pasivos a Corto Plazo se registran a valor nominal, y sus vencimientos son a 21 días.

El saldo al 30 SEPTIEMBRE del 2024 es de:

CUENTAS POR PAGAR A CORTO PLAZO CIFRAS EN PESOS		
INTEGRACIÓN	AL 30 SEP 2024	AL 30 SEP 2023
PROVISION DE AGUINALDO	4,679,446.28	4,352,208.12
IMPUESTOS POR PAGAR	687,094.64	631,809.74
SERVICIO MÉDICO	556,035.17	527,216.69
FONDO DE PENSIONES Y JUBILACIONES	822,159.47	822,159.47
PROVEEDORES	208,353.19	768,311.06
OTRAS CUENTAS POR PAGAR A CORTO PLAZO	-	13,892.66
TOTAL	6,953,088.75	7,115,597.74

II) NOTAS AL ESTADO DE ACTIVIDADES

INGRESOS DE GESTIÓN

Se registran los ingresos propios de la gestión a SEPTIEMBRE de 2024 que ascienden a un total de \$3,481,183.99 superior en \$125,364.11 al año 2023 que fue de \$3,355,819.88

Y se integran de la siguiente manera:

INGRESOS Y OTROS BENEFICIOS CIFRAS EN PESOS		
INTEGRACIÓN	AL 30 SEP 2024	AL 30 SEP 2023
RENTA DE TERRENO PARA ANTENA	275,991.82	226,026.03
OTROS INGRESOS	107,140.27	50,176.47
INGRESOS POR SERVICIOS AQUA	2,036,665.82	2,574,538.38
VOLUNTARIADO	-	-
CONVENIOS	1,061,351.50	-
ASISTENCIA SOCIAL	34.58	77,851.00
ASISTENCIA ALIMENTARIA	-	427,228.00
TOTAL	3,481,183.99	3,355,819.88

Nota: Los 2 últimos es solo cuotas de recuperación del gasto bimensual de viveres de los Programas Estatales



SISTEMA PARA EL DESARROLLO INTEGRAL DE LA FAMILIA DEL MUNICIPIO DE JUÁREZ
Notas a los Estados Financieros
a) NOTAS DE DESGLOSE
Al 30 de SEPTIEMBRE del 2024

I) NOTAS AL ESTADO DE SITUACIÓN FINANCIERA
(CIFRAS EN PESOS)

Nota: se refiere a las últimas cantidad de \$34.58 en 2024 es solo .01 Centavo por que estn siendo donadas por DIF Estatal, y el año 2023 es recuperación del gasto bimensual que hace el DIF Municipal para obtener las despensas de los Programas del DIF Estatal. Y una vez que se entregan aquí en Cd. Juarez, se recupera el costo de dichas despensas. No incluye gastos de fletes por el traslado de Chihuahua a Cd. Juárez, este gasto lo absorbe el DIF Municipal.

INGRESOS ASIGNACIONES, SUBSIDIOS Y OTRAS APORTACIONES CIFRAS EN PESOS			
INTEGRACIÓN		<u>AL 30 SEP 2024</u>	<u>AL 30 SEP 2023</u>
MAS CONVENIO PARA AMMH		-	-
CONVENIO DIF ESTATAL		1,061,351.50	930,968.19
S U M A		1,061,351.50	930,968.19
MAS: TRANSFERENCIAS DE TESORERIA ,MUNICIPAL Y OTRAS		117,091,169.62	112,055,135.04
MAS; PARTICIPACIONES Y APORTACIONES			
MAS: INGRESOS OTROS AYUDAS SOCIALES			
DONATIVOS EN ESPECIE		-	-
DONATIVOS EN EFECTIVO		-	-
SUBSIDIOS Y SUBVENCIONES		-	-
S U M A		117,091,169.62	112,055,135.04

OTROS INGRESOS Y BENEFICIOS CIFRAS EN PESOS			
INTEGRACIÓN		<u>AL 30 SEP 2022</u>	<u>AL 30 SEP 2023</u>
PRODUCTO FINANCIERO INTERESES GANADOS		525,131.89	2,347,432.16
OTROS INGRESOS Y BENEFICIOS VARIOS- GANANCIA TC		54,405.96	12,300.79
T O T A L		579,537.85	2,359,732.95
GRAN TOTAL	1+2+3+4	122,213,242.96	119,085,420.70

GASTOS Y OTRAS PERDIDAS
GASTOS DE FUNCIONAMIENTO

EL IMPORTE ACUMULADO A SEPTIEMBRE 2024 FUE DE \$82,507,129.74 SUPERIOR EN \$175,107.94 AL MISMO PERIODO DEL 2023 QUE FUE DE \$82,332,021.80



SISTEMA PARA EL DESARROLLO INTEGRAL DE LA FAMILIA DEL MUNICIPIO DE JUÁREZ
Notas a los Estados Financieros
a) NOTAS DE DESGLOSE
Al 30 de SEPTIEMBRE del 2024

I) NOTAS AL ESTADO DE SITUACIÓN FINANCIERA
(CIFRAS EN PESOS)

GASTOS DE FUNCIONAMIENTO CIFRAS EN PESOS		
SERVICIOS PERSONALES	AL 30 SEP 2024	AL 30 SEPT 2023
REMUNERACIONES AL PERSONAL DE CARÁCTER PERMANENTE	47,397,474.99	43,332,597.48
REMUNERACIONES AL PERSONAL DE CARÁCTER TRANSITORIO	3,808,559.03	3,943,540.41
REMUNERACIONES ADICIONALES ESPECIALES	12,793,714.10	12,263,532.03
SEGURIDAD SOCIAL	3,710,688.68	3,403,141.60
OTRAS PRESTACIONES SOCIALES Y ECONÓMICAS	351,480.00	339,633.00
TOTAL	68,061,916.80	63,282,444.52
MATERIALES Y SUMINISTROS	AL 30 SEP 2024	AL 30 SEP 2023
MATERIALES DE ADMINISTRACIÓN 412135.41 m423234.46	848,220.91	865,750.80
MATERIALES DE LIMPIEZA	1,210,951.70	1,831,560.98
MATERIAL DE ENSEÑANZA	66,948.76	
ALIMENTOS Y UTENSILIOS PARA ALIMENTOS	803,897.55	795,315.10
MATERIALES Y ARTICULOS DE CONSTRUCCIÓN	68,642.21	1,006,111.02
PRODUCTOS FARMACEUTICOS, QUÍMICOS	1,094,808.22	1,486,057.53
COMBUSTIBLES	1,117,536.50	1,200,254.65
VESTUARIO BLANCOS Y PRENDAS	353,485.75	818,734.12
HERRAMIENTAS REFACCIONES Y ACCESORIOS MENORES	409,416.72	1,441,813.32
TOTAL	5,973,908.32	9,445,597.52
SERVICIOS GENERALES	AL 30 SEP 2024	AL 30 SEP 2023
SERVICIOS BÁSICOS	916,646.26	1,073,259.25
SERVICIOS ARRENDAMIENTOS	574,039.27	843,579.44
SERVICIOS CIENTÍFICOS Y TECNICOS	246,849.80	1,195,995.03
SERVICIOS FINANCIEROS BANCARIOS Y COM	650,762.86	708,247.82
SERVICIOS DE INSTALACIÓN REPARACION Y MANT	1,847,987.92	4,040,608.44
SERVICIOS DE COMUNICACIÓN SOCIAL Y PUBLICIDAD	160,867.11	211,525.44
SERVICIOS DE TRASLADO Y VIATICOS	184,491.48	326,294.16
SERVICIOS OFICIALES	3,794,190.97	1,010,474.58
OTROS SERVICIOS GENERALES	95,468.95	193,995.60
TOTAL	8,471,304.62	9,603,979.76
GRAN TOTAL GASTOS DE FUNCIONAMIENTO	82,507,129.74	82,332,021.80

AYUDAS SOCIALES	AL 30 SEP 2022	AL 30 SEP 2023
AYUDAS SOCIALES	49,167,843.42	39,694,467.56

OTROS GASTOS Y PERDIDAS EXTRAORDINARIAS	AL 30 SEP 2022	AL 30 SEP 2023
DEPRECIACIONES BIENES MUEBLES	3,994,584.96	4,994,183.48
DIFERENCIA EN TIPO DE CAMBIO Y OTROS GASTOS	11,364.51	32,971.62
TOTAL	4,005,949.47	5,027,155.10

GRAN TOTAL DE GASTOS Y OTRAS PERDIDAS	135,680,922.63	127,053,644.45
--	-----------------------	-----------------------

III) NOTAS AL ESTADO DE VARIACIÓN EN LA HACIENDA PÚBLICA



SISTEMA PARA EL DESARROLLO INTEGRAL DE LA FAMILIA DEL MUNICIPIO DE JUÁREZ
Notas a los Estados Financieros
a) NOTAS DE DESGLOSE
Al 30 de SEPTIEMBRE del 2024

I) NOTAS AL ESTADO DE SITUACIÓN FINANCIERA
(CIFRAS EN PESOS)

1. Modificaciones al patrimonio contribuido	Donaciones capital	1,028,457.82
	Patrimonio Generado de ejercicios anteriores	57,723,838.87
2. Recursos que modifican al patrimonio generado	Cambios en el patrimonio	7,488,361.95
	Variación patrimonio ejercicios anteriores	- 13,467,679.67
	Resultados del ejercicio (Ahorro/Desahorro)	274,340.00
PATRIMONIO NETO FINAL 2024		45,558,957.02

IV NOTAS AL ESTADO DE FLUJOS DE EFECTIVO

Efectivo y Equivalentes
Este saldo se integra como sigue:

INTEGRACION	EFFECTIVO Y EQUIVALENTES	
	CIFRAS EN PESOS	
	A SEP 2022	A SEP 2023
CAJA Efectivo	-	58,500.00
BANCOS	887,635.58	3,033,579.58
INVERSIONES TEMPORALES	10,067,526.07	26,012,983.02
TOTAL	10,955,161.65	29,105,062.60

Adquisición de Bienes Muebles, Remitirse al formato del listado bienes muebles
Adquisiciones que integran el Patrimonio Julio a Septiembre 2024

ADQUISICION DE BIENES MUEBLES PARA ACTIVO FIJO	
CIFRAS EN PESOS	
INTEGRACION	IMPORTE
DE JULIO A SEPTIEMBRE 2022	
ADQUISICION DE BIENES MUEBLES, y ACTIVO FIJO	
JULIO	900,234.69
ADQUISICION DE BIENES MUEBLES, y ACTIVO FIJO	
AGOSTO	482,071.10
ADQUISICION DE BIENES MUEBLES, y ACTIVO FIJO	
SEPTIEMBRE	86,031.80
SUMAN LOS MUEBLES Y ACTIVOS FIJOS	1,468,337.59

Para ver detalle remitirse al formato de listado de bienes muebles

VI. Conciliación de los Flujos de Efectivo Neto de las Actividades de Operación y la cuenta de Ahorro/Desahorro antes de Rubros Extraordinarios.

VI CONCILIACIÓN DE FLUJOS DE EFECTIVO NETOS		
CIFRAS EN PESOS		
INTEGRACIÓN	AL 30 SEP 2024	AL 30 SEP 2023
Flujos de Efectivo de las Actividades de Operación		
Origen	122,213,242.96	119,085,420.70
Aplicación	131,692,836.67	127,053,644.46
Flujos Netos de Efectivo por Actividades de Operación	-9,479,593.71	-7,968,223.76

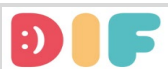

SISTEMA PARA EL DESARROLLO INTEGRAL DE LA FAMILIA DEL MUNICIPIO DE JUÁREZ
Notas a los Estados Financieros
a) NOTAS DE DESGLOSE
Al 30 de SEPTIEMBRE del 2024

I) NOTAS AL ESTADO DE SITUACIÓN FINANCIERA
(CIFRAS EN PESOS)

Flujos de Efectivo por Actividades de Inversión		
Origen	0.00	0.00
Aplicación	1,107,790.85	9,361,580.21
Flujos de Efectivo de las Actividades de Inversión	-1,107,790.85	-9,361,580.21
Flujos de Efectivo de las Actividades de Financiamiento		
Origen	12,103,000.29	12,561,248.48
Aplicación	3,060.33	14,855.35
Otras aplicaciones de financiamiento	0.00	0.00
Flujos Netos de Efectivo por Actividades de Financiamiento	12,099,939.96	12,546,393.13
Incremento/Disminucion Neta en el Efectivo y Equivalentes	1,512,555.40	-4,783,410.84
Efectivo y Equivalentes al Efectivo al Inicio del Ejercicio	0.00	33,888,473.44
Efectivo y Equivalentes al Efectivo al Final del Ejercicio	1,512,555.40	29,105,062.60

V CONCILIACIONES ENTRE LOS INGRESOS PRESUPUESTARIOS Y CONTABLES, ASI COMO ENTRE LOS EGRESOS

PRESUPUESTARIOS Y LOS GASTOS CONTABLES ENERO A SEPTIEMBRE 2024	
Conciliacion entre los Ingresos Presupuestarios y Contables Correspondientes al 1 de Enero al 30 Septiembre 2024 (Cifras en Pesos)	
	SEPT. 2024
1. Total de Ingresos Presupuestarios	122,192,474.82
2. Mas Ingresos Contables No Presupuestarios	122,213,242.96
3. Menos Ingresos Presupuestarios No contables	122,192,474.82
4. Total de Ingresos Contables	122,213,242.96
Conciliacion entre los Egresos Presupuestarios y Contables Correspondientes al 1 de Enero al 30 Septiembre 2024 (Cifras en Pesos)	
1. Total de Egresos Presupuestarios	121,948,148.74
2. Menos Egresos Presupuestarios No Contables	121,948,148.74
3. Mas Gastos Contables No Presupuestarios	135,680,922.63
4. Total de Gastos Contables	135,680,922.63

Bajo protesta de decir verdad declaramos que los Estados Financieros y sus notas son razonablemente correctas y son responsabilidad del emisor.

L.C.MARTHA L. VALVERDE ARAGON
CONTADORA

LIC. RAMON PACHECO SALDAÑA
DIRECTOR ADMINISTRATIVO

LIC. LUCIA DENISSE CHAVIRA ACOSTA
DIRECTOR GENERAL

La ASE proporciona el formato de Notas de Memoria, sin embargo, los Entes Públicos podrán presentar la información que concierne a este rubro en el formato de su libre elección, siempre y cuando se trate de un libro de Excel.

SISTEMA PARA EL DIF DEL MUNICIPIO DE JUAREZ Notas a los Estados Financieros b) NOTAS DE MEMORIA (CUENTAS DE ORDEN) AL 30 SEPTIEMBRE 2024	
CUENTAS DE ORDEN CONTABLES Y PRESUPUESTARIOS	
Contables	
Valores	0
Emisión de obligaciones	0
Avales y garantías	0
Juicios	0
Contratos para Inversión Mediante Proyectos para Prestación de Servicios (PPS) y Similares Bienes concesionados o en comodato	0
Presupuestarias	
Cuentas de ingresos	
Descripción	Importe
Ley de Ingresos estimada	149,406,850.00
Ley de Ingresos por ejercer	27,214,375.18
Modificaciones a la Ley de Ingresos Estimada	0.00
Lay de Ingresos Devengada	122,192,474.82
Ley de Ingresos Recaudada	122,192,474.82
Cuentas de egresos	
Descripción	Importe
Presupuesto de Egresos Aprobado	149,406,850.09
Presupuesto de Egresos por Ejercer	39,836,227.20
Modificaciones al Ppto de Egresos Aprobado	12,377,525.85
Presupuesto de Egresos comprometido	121,948,148.74
Presupuesto de Egresos Devengado	121,948,148.74
Presupuesto de Egresos Ejercido	121,739,403.08
Presupuesto de Egresos Pagado	121,739,403.08

Se informará, de manera agrupada, en las Notas a los Estados Financieros las cuentas de orden contables y cuentas de orden presupuestario, considerando al menos lo siguiente:
1. Los valores en custodia de instrumentos prestados a formadores de mercado e instrumentos de crédito recibidos en garantía de los formadores de mercado u otros
2. Por tipo de emisión de instrumento: monto, tasa y vencimiento.
3. Los contratos firmados de construcciones por tipo de contrato
4. El avance que se registra en las cuentas de orden presupuestarias , previo al cierre presupuestario de cada periodo que se reporte

"Bajo protesta de decir verdad declaramos que los Estados Financieros y sus notas, son razonablemente correctos y son responsabilidad del emisor."

L.C.MARTHA VALVERDE ARAGON
CONTADORA

LIC. RAMON PACHECO SALDAÑA
DIRECTOR ADMINISTRATIVO

MTRA LUCIA DENISSE CHAVIRA ACOSTA
DIRECTORA GENERAL

OK



SISTEMA PARA EL DESARROLLO INTEGRAL DE LA FAMILIA DEL MUNICIPIO DE JUAREZ
Notas a los Estados Financieros
c) NOTAS DE GESTIÓN ADMINISTRATIVA
Al 30 de SEPTIEMBRE del 2024

INTRODUCCIÓN:

El Sistema para el DIF del Municipio de Juárez es un Organismo Público descentralizado de la Administración Municipal el cual se integra por un órgano Honorario que es el Consejo, Una Dirección General, una Subdirección, una Dirección Administrativa, 31 Dependencias de Servicios a la comunidad, a través de las cuales se busca promover el desarrollo Integral Familiar mediante programas de atención, orientación, prevención y ayuda en favor de las familias más vulnerables de la ciudad. Proporcionar asistencia a los adultos mayores con un programa integral que provee asistencia alimentaria, prevención de salud, activación física y actividades lúdicas, que les permita mejorar su calidad de vida. A las personas con alguna discapacidad se les diagnostica la terapia indicada de rehabilitación y se proporciona la Rehabilitación Física, además de trasladarlos al centro de Rehabilitación y regresarlos a sus hogares. Estimular el desarrollo integral de los niños, niñas, adolescentes y adultos mayores a través de los centros de atención social y Educativa para las familias con programas, escolares, ocupacionales y de alimentos, así como Atención Psicológica para las familias que así lo soliciten, y se preocupa por hacer llegar alimentos preparados a los más vulnerables a través de sus comedores comunitarios en zonas estratégicas vulnerables. Comedores escolares, etc.

1. DESCRIBIR EL PANORAMA ECONOMICO Y FINANCIERO:

El Sistema para el DIF del Municipio de Juárez cuenta para este ejercicio con un presupuesto aprobado anual de \$149,406,850.00

2. AUTORIZACIÓN E HISTORIA

a) Fecha de creación del ente.

Fue creado por Decreto Numero 394-85-7-P.E. el 30 de Mayo de 1985. Por El Ciudadano Oscar Ornelas K. Gobernador Constitucional del Estado Libre y Soberano del Estado de Chihuahua reunido en periodo extraordinario Decreto la creación de este organismo público descentralizado de la Administración Municipal, denominado Sistema para el DIF del Municipio de Juárez con personalidad jurídica, competencia y patrimonios propios, y el H. Congreso del Estado expidió el Presente decreto. Mismo que fue publicado en el Periódico Oficial de fecha 21 de Septiembre de 1985.

b) Principales cambios en su estructura. Del b1 al b14.

b1. Entre las mejoras que se han realizado se encuentra que el Área de Asistencia Social se amplió su fuerza de trabajo para potenciar los servicios a la comunidad. También en Asistencia Social se incrementó la ayuda de aparatos funcionales para las personas de escasos recursos que así lo requieran, generando una mayor cobertura social. También se amplió el presupuesto para aparatos auditivos.

b2. El departamento de Asistencia Alimentaria ahora está trabajando 4 comedores comunitarios distribuidos de manera estratégica en la ciudad, uno Colonia Siglo XXI, colonia El Barreal, Col Montada y Colonia Olivia Espinoza con servicio de platillos para llevar o también comedor abierto al público todo esto según indique el semáforo preventivo de Salud. Siempre considerando la importancia que permanezca esta ayuda que diariamente alimenta a 640 personas. Además Asistencia Alimentaria da seguimiento de todos los programas Alimentarios en cooperación interinstitucional con DIF Estatal en 39 comedores escolares con desayunos calientes, 19 comedores comunitarios que se les entregan despensas que ellos solicitan según sus necesidades cada 2 meses, también se entregaron 6 huertos hortícolas en 6 escuelas primarias, Se plantaron 15 árboles frutales en cada una de las 8 escuelas beneficiadas y otros 15 árboles frutales en el comedor la montada, se proveyó de 1 gallinero en un comedor comunitario, todo esto en mejora del objeto del DIF.

b3. También ha crecido el área de Atención Psicológica con 4 Centros de Atención, uno en Casaf Sevilla, otros en Casaf Zapata, Casaf Sur Ote y Unidad Olivia Espinoza, debido a la necesidad de ayudar a la salud mental de los ciudadanos y la gran demanda de este servicio dada la descomposición del tejido social, y actualmente también por las secuelas que dejó el confinamiento de las familias por la pandemia COVID19.

b4. Cabe mencionar la Unidad Básica de Rehabilitación UBR ubicada en la Colonia Madero, dedicada a dar terapias físicas de rehabilitación, se amplió con una área para terapia del lenguaje y con tres consultorios de terapeutas, también acondicionó y equipó una área de estimulación sensorial y en Colonia Olivia Espinoza en el centro comunitario del mismo nombre se abrió un nuevo centro Unidad Básica de Rehabilitación Gimnasio Adaptado, cuenta con equipamiento para las terapias, Médico Fisiatra, Terapeutas, nueva camioneta adaptada para traslado de usuarios al centro UBR, y continúa con su servicio con las 2 camionetas adaptadas para trasladar a los usuarios al centro en colonia Fco. I. Madero a tomar su terapia con los protocolos sanitarios adecuados. Y en Julio de 2022 se inauguró un nuevo centro de rehabilitación integral, equipado para dar terapias físicas en el Gimnasio Adaptado ubicado en Blvd Teófilo Borunda y calle de las Parcelas S/N, Colonia Portales de Abadía, en el Parque Central. Este es el tercer centro de Rehabilitación con que cuenta el DIF Municipal y continúan dando servicios a la comunidad.

b5. En el Albergue Granja Hogar se continúa con una área de Estimulación Multisensorial, se hizo la renovación del Salón Montessori, equipado con sus muebles de madera y se continúa equipando con material educacional especializado.

b6. Las 2 unidades médicas móviles continúan dando servicio una Pediátrica y otra Geriátrica para llevar a las colonias servicios médicos preventivos, además de contar con una unidad de Pediculosis para el programa "cabecitas limpias" que da servicios en las escuelas primarias que así lo requieran y en los eventos masivos municipales.



SISTEMA PARA EL DESARROLLO INTEGRAL DE LA FAMILIA DEL MUNICIPIO DE JUAREZ
Notas a los Estados Financieros
c) NOTAS DE GESTIÓN ADMINISTRATIVA
Al 30 de SEPTIEMBRE del 2024

b7. Los "Centros de Atención al menor y las familias" "CAMEF", cambiaron su denominación a "CASEF" "Centro de Atención Social y Educativa para las familias", actualmente son 5 y están trabajando, con los mismos servicios Educativos escolarizado de Primaria, Secundaria, Preparatoria, Talleres de Inglés, pintura, deportes, Club de tareas, etc.

b8. Continúa trabajando el nuevo centro de atención social y educativa para las familias llamado Unidad Olivia Espinoza en el Sur Oriente de la Ciudad, para hacer llegar más servicios a la comunidad de aquella Área Vulnerable, que como mencione además incluye una Unidad Básica de Rehabilitación, Atención psicológica, Comedor comunitario etc.

b9. Se creó el nuevo departamento Bienestar Infantil, en este año se llevaron a cabo convenios de Colaboración con 86 CAIS (Centros de Atención Infantil), Convenios de Colaboración con 8 albergues, y convenios con 33 Asociaciones Civiles dando como resultado un padrón de 3600 beneficiarios de la becas para el cuidado diario de infantes. Otorgaron 200 certificaciones a cuidadoras. y actualmente inspeccionan 200 CAIS que para llevar a cabo dicha inspección se hicieron 547 visitas en el año.

b10. Se abrieron al Público 2 unidades para la prevención, detección y atención de los efectos de la exposición a la violencia en mujeres, niñas, niños y adolescentes de manera integral, ofreciendo terapia psicológica y talleres de fortalecimiento familiar, desarrollo humano, crianza positiva entre otros, todo esto coordinado con una estrategia de articulación interinstitucional entre DIF, SSPM (Secretaría de Seguridad Pública) y IMM (Instituto Municipal de la Mujer) a las familias del sector Riveras del Bravo con la Unidad Riveras Florece, y en la Colonia Plutarco Elías Calles en el Deportivo Centenario de la Constitución la Unidad Centenario Florece. Estas Unidades Florece cuentan cada una con 5 psicólogos y 2 talleristas que dan pláticas en escuelas de prevención del suicidio, embarazo adolescente, Abuso sexual, drogadicción etc. Salud mental para niños niñas, adolescentes y papas.

b11. A la Coordinación del Adulto Mayor se le asignaron oficinas independientes en un lugar céntrico de fácil acceso, frente al Parque del Monumento a Juárez, con baños especiales, climatizada, y piso antiderrapante para seguridad de los adultos mayores.

b.12 Los 4 comedores comunitarios incrementaron el servicio a más comensales beneficiados:

Comedor la Montada aumento de 100 a 170 comensales	Comedor SXXI aumento 60 a 100 comensales
Comedor El Barreal beneficia a 250 comensales en su mayoría inmigrantes	Comedor Olivia E aumento a 150 comensales beneficiados.

b.13 Se donó a todas las escuelas de gobierno, champoos y gel para pediculosis, así como la unidad piojitos, continúa dando servicio a las escuelas que lo solicitan.

b.14 Se llevaron a cabo capacitaciones integrales en materia de cuidado y atención infantil, a 240 cuidadoras con SECACEL (Centro de capacitación y certificación laboral de Cd Juárez)

b.15 Se firmaron 32 convenios de colaboración con organizaciones de la Sociedad Civil, para brindar un apoyo mensual para su operatividad de \$10,000.00 cada apoyo mensual.

b.16 Se ha convocado a la red de profesionales en psicología (REMUPPSI) en colaboración con el Instituto Municipal de la Mujer (IMM) Y Seguridad Pública en donde se pretende homologar los procedimientos y profesionalizar a todos los psicólogos del municipio.

b.17 Se incorporó al equipo de los Centros de Atención Psicológica del DIF, 3 psicólogas talleristas e imparten en los CASEFS, Escuelas de todos los niveles, Asociaciones Civiles e Instituciones que así lo soliciten, talleres y pláticas con el fin de promover la salud mental de la población juarensis, y así mejorar el tejido social. También se imparten cursos de crianza positiva para el público en general.

b.18 Además mensualmente se capacita al personal de los Centros de atención psicológica del DIF (CAP) Con profesionales externos, o haciendo intercambio profesional interno. Incluyendo ejercicios de autocuidado para evitar el burn out de los psicólogos. (Para su descarga emocional)

4. ORGANIZACIÓN Y OBJETO SOCIAL

a) **Objeto Social** : El sistema tiene por objeto:

En su Artículo Segundo. Del Decreto de Creación

I. Promover el bienestar social y prestar servicios de asistencia social, conforme a las normas de la Secretaría de Salud;

II. y tendrá atribuciones semejantes a las del DIF Estatal

Misión, Visión, Nuestros Valores Misión

Misión . Promover el desarrollo integral de las familias con un enfoque humano y equitativo a través de programas asistenciales, productivos, preventivos y de protección de derechos y promoción de valores.

Visión

Ser reconocidos como la institución en materia de asistencia social de mayor relevancia en nuestra ciudad, con enfoque de inclusión, prevención y de intervención. Agentes generadores de cambio, gestión y resolución.

Ser ejes de vinculación y acción para impulsar el desarrollo de la salud física y mental, recreación, educación y cultura. Sembradores de valores y difusores de los derechos de los niñas, niños y adolescentes.

Brindar el mejor servicio a las familias más desprotegidas y personas en condiciones de vulnerabilidad.

Valores



SISTEMA PARA EL DESARROLLO INTEGRAL DE LA FAMILIA DEL MUNICIPIO DE JUAREZ
Notas a los Estados Financieros
c) NOTAS DE GESTIÓN ADMINISTRATIVA
Al 30 de SEPTIEMBRE del 2024

- * Amor: desear y procurar el bien al prójimo.
- * Honestidad: actuar con rectitud.
- * Respeto: actuar sin perjudicar a los demás.
- * Responsabilidad: hacer de manera correcta lo que me corresponde
- * Equidad: Ser justos partiendo del principio de la igualdad, pero considerando las necesidades individuales y las circunstancias de cada persona. Con justicia, ética y equilibrio.

b) Principal Actividad.

ACTIVIDAD. Servicios de orientación y trabajo social para la niñez, la juventud, prestados por el sector público.

c) Ejercicio Fiscal. 1 Enero 2024 al 31 Diciembre 2024

d) Régimen Jurídico. Persona Moral con fines no lucrativos.

e) Consideraciones Fiscales del ente:

Declaración mensual ISR retenciones por Sueldos y salarios
 Declaración mensual ISR por las retenciones por servicios profesionales
 Declaración mensual ISR por las retenciones a los trabajadores asimilados a salarios Declaración informativa mensual de proveedores por tasas de IVA y de IEPS Declaración mensual Impuesto sobre nomina

f) Estructura organizacional básica.

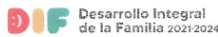

Estructura Orgánica

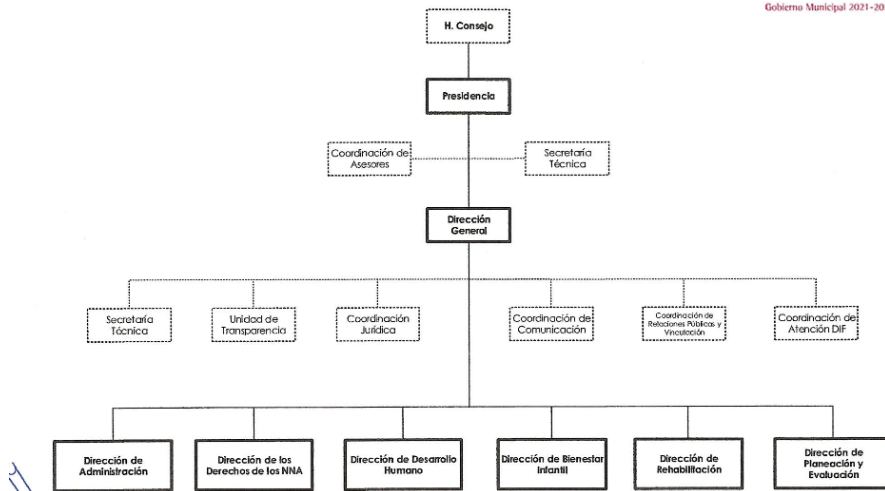

g) Fideicomisos, mandatos y análogos de los cuales es fideicomitente o fideicomisario.
 No Aplica.

4. Bases de Preparación de los Estados Financieros.

Los Estados financieros se prepararon de conformidad con las disposiciones vigentes de la Ley General de Contabilidad Gubernamental (LGCG), la normatividad contable y presupuestal de la Administración Pública del Estado de Chihuahua, así como las políticas contables y de agrupación emitidas por la Comisión Nacional de Armonización Contable (CONAC).

El efectivo y equivalentes y las aportaciones a recibir en efectivo o equivalente se registran a valor nominal, los bienes muebles se registran al costo de adquisición, la contabilidad se realiza en tiempo real, la estimación por pérdida o deterioro de activos circulantes se determina sobre saldos específicos que lo ameritan de forma anual.

Las cuentas por pagar a corto plazo y otros pasivos a corto plazo se registran a valor nominal. Las bases de medición utilizadas para la elaboración de los Estados financieros y los criterios de su aplicación son a valor razonable, considerando que la (IFAC) Federación Internacional de Contadores expresa el Doctor Armando M. Casal al citar esta norma el valor razonable, valores realizables o valores de mercado como sinónimos.

5. Políticas de Contabilidad Significativas

a) Actualización. 1. Se actualizaron los Activos Fijos, altas y bajas. Se autorizó el nuevo reglamento Interior del trabajo. Se publicó en el Diario Oficial el Reglamento del Sistema para el DIF del municipio de Juárez.



SISTEMA PARA EL DESARROLLO INTEGRAL DE LA FAMILIA DEL MUNICIPIO DE JUAREZ
Notas a los Estados Financieros
c) NOTAS DE GESTIÓN ADMINISTRATIVA
Al 30 de SEPTIEMBRE del 2024

2.Desconexión o reconexión infraccionaria.

Sin información que revelar.

b) Operaciones en el extranjero

Sin información que revelar.

c) Método de valuación de la inversión en acciones de compañías subsidiarias no consolidadas y asociadas.

Sin información que revelar.

d) Sistema y método de valuación de inventarios y costo de lo vendido

Sin información que revelar

e) Beneficios a Empleados:

Respecto a previsión social, El servicio médico se paga mensualmente al Municipio, Porque es una prestación de servicios médicos municipales, el empleado aporta un 3% y el DIF aporta un 8% de su salario bruto.

f) Provisiones:

Se esta provisionando en 2024 \$519,938.50 pesos mensualmente, cuyo objetivo es crear la provision relativa al costo anual del Beneficio del Aguinaldo de los empleados se calcula en base al monto histórico y se proyecta la provisión mensual en un plazo de 11 meses de Enero a Noviembre para que se acumule durante el año \$5,719,323.50. y se pagara en Noviembre 1ra parte de aguinaldo y la 2da parte de aguinaldo se pagara en Enero del 2025

g) Reservas

Sin información que revelar

h) Cambios en políticas contables

Sin información que revelar

i) Reclasificaciones

Sin información que revelar

j) Depuración y cancelación de saldos: Sin información que revelar

6. Posición en Moneda Extranjera y Protección por Riesgo Cambiario.

a) Activos en Moneda Extranjera.

Cuenta Bancaria en Dólares en Banamex con \$16,157.29 Dólares .

b) Pasivos en moneda extranjera.

Sin información que revelar

c) Posición en moneda extranjera.

\$16,157.29 dólares en cuenta de cheques en BANAMEX

d) Tipo de Cambio

\$ 19.6697 pesos al 30 de Junio 2024

e) Equivalente en moneda nacional.

\$16,157.29 dólares equivalente a \$317,809.05 pesos

\$317,809.05 pesos

Protección de riesgo por variación en el tipo de cambio.

Esta moneda presenta un deslizamiento no significativo en el tipo de cambio.

7) Reporte analítico del Activo

a) Vida Útil o porcentajes de depreciación, deterioro o amortización utilizados en los diferentes tipos de activos.

Se registran al costo de adquisición y la depreciación y amortización y calcula conforme al método de línea recta a partir del mes de su adquisición y los porcentajes utilizados son los siguientes: Remitirse a Formato 28 para ver el listado de Activos Fijos adquiridos en este tercer trimestre 2023

b)	VIDA UTIL AÑOS	% DEPRECIACION N
Mobiliario y equipo de administración	10	10
Equipo de Cómputo y Tecnologías de la Información	3	33.3
Equipos y aparatos audiovisuales	3	33.3
Cámaras fotográficas y video	3	33.3
Mobiliario y equipo educacional y recreativo	5	20
Equipo de transporte	5	20
Maquinaria y otros equipos y herramientas	10	10

Las altas, bajas del Activo Fijo, cambios de resguardante se actualizan mensualmente. Y las depreciaciones se actualizan semestralmente.

b)Cambios en el porcentaje de depreciación o valor residual de los activos. Sin información que revelar

c) Importe de los gastos capitalizados en el ejercicio, tanto financieros como de investigación y desarrollo

Sin información que revelar



SISTEMA PARA EL DESARROLLO INTEGRAL DE LA FAMILIA DEL MUNICIPIO DE JUAREZ
Notas a los Estados Financieros
c) NOTAS DE GESTIÓN ADMINISTRATIVA
Al 30 de SEPTIEMBRE del 2024

d) Riesgos por tipo de cambio o tipo de intereses de las inversiones financieras

El riesgo por tipo de cambio represento un aumento al tipo de cambio de año anterior en esta fecha.

Respecto al riesgo del tipo de intereses de las inversiones financieras, no existe ningun riesgo, ya que se hacen inversiones en valores a corto plazo, de gran liquidez, facilmente convertibles en efectivo,. Inversiones respaldadas con papeles de Gobierno Federal y Banco de Mexico, Inversiones de Conservacion, considerado el instrumento mas seguro que existe en el mercado. Dichas inversiones ligadas a las cuentas de cheques tienen disponibilidad inmediata.

e) Valor activado en el ejercicio de los bienes construidos por la entidad

Sin información que revelar

f) Otras circunstancias de carácter significativo que afecten el activo

Se actualizaron las Bajas de los Activos por deterioro, inservibles y cumplimiento de vida útil

g) Desmantelamiento de activos, procedimientos, implicaciones efectos contables,

Sin información que revelar

h) Administración de activos; planeación con el objetivo de que el ente los utilice de manera más

efectiva. Sin información que revelar

8. Fideicomisos Mandatos y Análogos.

a) Por ramo administrativo que los reporta.

Sin información que revelar.

b) Disponibilidades

Sin información que revelar

9. Reporte de la Recaudacion Proyeccion de la recaudacion e ingresos en el mediano plazo

La proyeccion de la recaudacion, corresponde al subsidio que el Gobierno Municipal de Cd. Juarez otorga al DIF del presupuesto anual de \$149,406,850.00, en el corto plazo fueron ministraciones mensuales de \$12,450,570.32.

y se estimo la recaudacion por servicios anual en 3,500,000.00 , ademas hubo un aumento presupuestal de 5,036,000.00

para mas becas a los Centros de Atencion Infantil CAIS

10. Información sobre la Deuda y el Reporte Analítico de la Deuda

Sin información que revelar, unicamente que su monto mas significativo de la deuda es la provision de aguinaldos.

11. Calificaciones otorgadas.

Sin información que revelar

12. Proceso de Mejora

a) Principales políticas de control interno. Y b) medidas de desempeño financiero, metas y alcance. Se capacita al personal Administrativo

respecto a la Contabilidad Gubernamental y se continua con al programa Tibuame, con la finalidad de cumplir con la Contabilidad

Gubernamental y la armonización contable de la CONAC en un afán de tener una mejora continua y continuar con la contabilidad en tiempo real

y cumplir con la ASECH Y CONAC.

13. Información por segmentos

Sin información que revelar

14. Eventos posteriores al cierre

Sin información que revelar

15. Partes relacionadas

El Sistema para el DIF DEL Municipio de Juárez, es un organismo descentralizado del Gobierno

Municipal de Cd. Juárez, Chih. Al 30 de Septiembre del 2024, no existen partes relacionadas que

podieran ejercer influencia significativa sobre la toma de decisiones financieras y operativas.

16. Responsabilidad sobre la Presentación Razonable de la Información Contable.

Bajo protesta de decir verdad declaramos que los Estados Financieros y sus notas son razonablemente correctos y responsabilidad del emisor.

Bajo protesta de decir verdad declaramos que los Estados Financieros y sus notas son razonablemente correctos y responsabilidad del emisor.

L.C. MARTHA L. VALVERDE ARAGÓN
CONTADORA

LIC. RAMÓN PACHECO SALDANA
DIRECTOR ADMINISTRATIVO

LIC. LUCÍA DENISSE CHAVIRA ACOSTA
DIRECTORA GENERAL