

SISTEMA PARA EL DESARROLLO INTEGRAL DE LA FAMILIA DEL MUNICIPIO DE JUÁREZ, CHIH



Notas a los Estados Financieros
a) NOTAS DE DESGLOSE ANUAL
Al 31 de Diciembre del 2024

I) NOTAS AL ESTADO DE SITUACIÓN FINANCIERA

(CIFRAS EN PESOS)

NOTAS DE DESGLOSE:

I) NOTAS AL ESTADO DE SITUACION FINANCIERA

ACTIVO

A.1.EFECTIVO Y EQUIVALENTES: 1 y 2.Corresponde a los recursos en depositos en cuentas de cheques

presentados a valor nominal y las inversiones temporales consisten en transferencias de las cuentas de Gasto corriente a las cuentas de Inversion en valores a corto plazo de gran liquidez, facilmente convertibles en efectivo, inversiones repaldadas por papeles de Gobierno Federal y Banco de Mexico, Inversiones de Conservacion, considerado el instrumento mas seguro que existe en Mexico. Dichas Inversiones ligadas a las cuentas de cheque, tienen disponibilidad inmediata, y alta seguridad.

El saldo al 31 de diciembre de 2024 es de \$6,279,459.12 y el importe del mismo periodo 2023 fue de \$9,442,606.25 por lo tanto el importe actual es inferior \$ 3,163,147.13 al mismo periodo del 2023.

EFFECTIVO Y EQUIVALENTES	AL 31 DIC 2023	AL 31 DIC 2024
INTEGRACIÓN		
CAJA Efectivo	14,500.00	-
BANCOS	9,111,544.08	6,053,612.69
2.3 INVERSIONES TEMPORALES Disponibilidad inmediata	316,562.17	225,846.43
T O T A L	9,442,606.25	6,279,459.12

B.DERECHOS A RECIBIR EFECTIVO Y EQUIVALENTES Y BIENES O SERVICIOS A RECIBIR

1.Por tipo de contribucion

Sin informacion que revelar.

2.Desagregados por su vencimiento

Sin informacion que revelar.

Corresponden principalmente a los derechos exigibles de cobro originados por anticipos a proveedores y seguros pagados por anticipado.

En el ejercicio al 31 de Diciembre de 2023 el saldo es \$83.84. y del mismo periodo del 2022 fue de \$269,739.44, y se integra de la siguiente manera:

DERECHOS A RECIBIR EFECTIVO Y EQUIVALENTES		AL 31 DIC 2023	AL 31 DIC 2024
CIFRAS EN PESOS			
INTEGRACIÓN			
DEUDORES DIVERSOS			
DERECHOS A RECIBIR EFECTIVO Y EQUIVALENTES	83.84		13,861.07
DERECHOS A RECIBIR POR ANTICIPO BIENES Y SERVICIOS(seguros anticip	-		2,400.00
T O T A L		83.84	16,261.07

C.BIENES DISPONIBLES PARA SU TRANSFORMACION O CONSUMO (Inventarios)

1. Bienes disponibles para su transformacion:

Sin informacion que revelar, no aplica

2. Cuenta de Almacen

a) Metodo de valuacion

Este rubro esta integrado por materiales y suministros para ayudas sociales, con un importe inicial de \$1,363,896.96 mas la entrada de este mes \$5,206,371.81 y salida del almacen con un importe \$4,607,778.00 quedando un importe final de \$1,962,490.77 utilizando el metodo **PEPS (Primeras Entradas Primeras Salidas) para productos alimenticios** ,

el metodo **PCPS (Primeros en caducar Primeros en salir) para productos farmaceuticos**. Respecto los Aparatos -- funcionales, ropa y calzado, se aplica un **sistema logístico** que responde con salidas del almacen **según la demanda de la poblacion**. Dicho importe final se integra de la siguiente manera:

INTEGRACION	AL 31 DIC 2023	AL 31 DIC 2024
Depto 001 Alimentos	4,355,989.68	357,777.32
Depto 003 Ropa	231,634.64	142,423.10
Depto 012 Articulos varios	28,465.40	28,465.40
Depto 038 Medicinas y Prod Farmaceuticos	294,340.60	19,107.60
Depto 039 Aparatos Funcionales	2,251,129.32	1,227,894.00
Depto 042 Pañales para adultos	2,436.00	2,320.00
Depto 043 Carrito para el manejo de mercancías	3,242,200.00	108,576.00
Depto 044 Cobijas	1,159,470.50	75,927.35
IMPORTE FINAL ALMACEN	11,565,666.14	1,962,490.77



I) NOTAS AL ESTADO DE SITUACIÓN FINANCIERA

(CIFRAS EN PESOS)

b) Conveniencia de su aplicación:

PEPS Garantiza la rotación de los alimentos perecederos, reduciendo el riesgo de descomposición o que caduque, para evitar el desperdicio

PCPS Permite el flujo de la mercancía para evitar el riesgo de caducidad.

Hay una valuación más precisa del inventario que facilita la gestión de los productos.

La implementación y administración son sencillas.

c) Impacto en la información Financiera por cambios en el método

Sin información que revelar, no aplica

D. INVERSIONES FINANCIERAS

1. Fideicomisos

Sin información que revelar, no aplica

2. Saldos de las participaciones y aportaciones de capital.

Sin información que revelar, no aplica

E. BIENES MUEBLES, INMUEBLES E INTANGIBLE.

1. MUEBLES Los bienes muebles se registran al costo de adquisición, la depreciación y amortización se calcula conforme el método en línea recta, y de acuerdo a los porcentajes establecidos por la CONAC.

INMUEBLES El saldo existente en Bienes inmuebles acumula obra pública del Comedor Olivia Espinosa y terreno y finca Centro Olivia Espinosa, y Comedor Ladrillera donados por el Municipio a DIF el resto de los inmuebles que dispone la institución pertenecen al Municipio de Juárez y DIF solo los tiene bajo resguardo.

2. INTANGIBLES. Esta integrado por un software con valor de \$17,149.00 totalmente depreciado.

F. ESTIMACIONES Y DETERIOROS

a) Estimación de cuentas incobrables.

no aplica

b) Estimación de inventarios

no aplica

c) Deterioro de activos biológicos

no aplica

d) Otro criterio aplicables

no aplica

BIENES MUEBLES, INMUEBLES E INTANGIBLES		
CIFRAS EN PESOS		
INTEGRACIÓN	AL 31 DIC 2023	AL 31 DIC 2024
Bienes Inmuebles/Centro Olivia y Comedor Ladrillera	10,958,299.64	10,958,299.64
Bienes Muebles, 18,377,508.47	46,556,358.92	47,781,910.98
Activos Intangibles	17,149.00	17,149.00
Depreciación determinada/Amortización Acumulada	28,178,850.45	33,496,298.42
T O T A L	29,352,957.11	25,261,061.20

G. OTROS ACTIVOS

1. CIRCULANTE

EFECTIVO Y EQUIVALENTES		
INTEGRACIÓN	AL 31 DIC 2023	AL 31 DIC 2024
CAJA Efectivo	14,500.00	-
BANCOS	9,111,544.08	6,053,612.69
2.3 INVERSIONES TEMPORALES Disponibilidad inmediata	316,562.17	225,846.43
S U M A	9,442,606.25	6,279,459.12
Derechos a recibir	83.84	16,261.07
INVENTARIOS Almacen de Asistencia Social	11,565,666.20	1,962,490.77
Total de Activos Circulantes	21,008,356.29	8,258,210.96

El saldo de los Activos no circulantes al 31 de DICIEMBRE de 2024 se integra como sigue:

BIENES MUEBLES, INMUEBLES E INTANGIBLES		
CIFRAS EN PESOS		
2. NO CIRCULANTE	AL 31 DIC 2023	AL 31 DIC 2024
Bienes inmuebles, infraestructura y construcciones	10,958,299.64	10,958,299.64
Centro Olivia Espinosa 8,368,881.30		
Comedor Ladrillera 2,589,418.34		
Bienes Muebles	46,556,358.92	47,781,910.98
Activos Intangibles	17,149.00	17,149.00
Depreciación, Deterioro y amortización acumulada de Bienes	- 28,178,850.45 -	- 33,496,298.42 -
Total de Activos No Circulantes	29,352,957.11	25,261,061.20



I) NOTAS AL ESTADO DE SITUACIÓN FINANCIERA

(CIFRAS EN PESOS)

PASIVO

A. CUENTAS POR PAGAR A CORTO PLAZO

Las cuentas por pagar a Corto Plazo y Otros Pasivos a Corto Plazo se registran a valor nominal

El saldo al 31 Diciembre del 2024 es de \$10,474,200.13 importe superior en \$4,873,119.73 al del mismo periodo 2023.

CUENTAS POR PAGAR A CORTO PLAZO			
CIFRAS EN PESOS			
INTEGRACIÓN	AL 31 DIC 2023	AL 31 DIC 2024	
PROVISION DE AGUINALDO	2,986,435.10	3,447,150.53	
IMPUESTOS POR PAGAR	647,818.76	755,297.35	
SERVICIO MÉDICO	543,451.32	582,001.15	
PROVEEDORES x pagar	601,215.75	4,867,591.63	
OTRAS CUENTAS POR PAGAR A CORTO PLAZO	-	-	
FONDO DE PENSIONES Y JUBILACIONES	822,159.47	822,159.47	
T O T A L	5,601,080.40	10,474,200.13	

La factibilidad del pago de dichos pasivos, es muy segura, sin riesgo alguno, ya que para los aguinaldos se provisiono cada mes la cantidad de \$483,578.68 de tal manera que en Diciembre se habia ahorrado \$5,319,365.48.

B. Recursos Localizados en Fondo de Bienes de Terceros en Administracion y/o en Garantia

1.A Corto Plazo

Naturaleza de los recursos y sus características cualitativas significativas que les afecten o pudieran afectarles financieramente.

Sin informacion que revelar.

2.A Largo Plazo

Naturaleza de los recursos y sus características cualitativas significativas que les afecten o pudieran afectarles financieramente.

Sin informacion que revelar

C. Cuentas de los Pasivos diferidos y Otros.

1. Pasivos diferidos.

Sin informacion que revelar.

2. Otros

Sin informacion que revelar.

II) NOTAS AL ESTADO DE ACTIVIDADES

INGRESOS DE GESTIÓN

Se registran los ingresos propios de la gestion de ENERO a DICIEMBRE de 2024 que ascienden a un total de \$3,962,705.55

Y se integran de la siguiente manera:

INGRESOS Y OTROS BENEFICIOS			
CIFRAS EN PESOS			
INTEGRACIÓN	ENE-DIC 2023	ENE-DIC 2024	
RENTA DE TERRENO PARA ANTENA	304,556.16	319,948.68	
OTROS INGRESOS licitaciones eventos etc	55,786.80	95,494.70	
INGRESOS POR SERVICIOS	2,817,505.38	3,317,280.82	
INGRESOS VOLUNTARIADO	-	-	
ASISTENCIA ALIMENTARIA Y A SOCIAL	635,985.00	229,981.35	
T O T A L	3,813,833.34	3,962,705.55	

Nota: este ultimo renglon Asistencia Alimentaria es solo recuperación del gasto bimensual de viveres de los programas Estatales.

Nota: se refiere a las últimas cantidades \$229,981.35 en 2024 y \$635,985.00 en 2023 es solo recuperación del gasto bimensual que hace el DIF Municipal para obtener las despensas de los Programas del DIF Estatal. Y una vez que se entregan aquí en Cd. Juárez, se recupera el costo de dichas despensas. No incluye gastos de fletes por el traslado de Chihuahua a Cd. Juárez, este gasto lo asume el DIF Municipal.

SISTEMA PARA EL DESARROLLO INTEGRAL DE LA FAMILIA DEL MUNICIPIO DE JUÁREZ, CHIH



Notas a los Estados Financieros
a) NOTAS DE DESGLOSE ANUAL
Al 31 de Diciembre del 2024

I) NOTAS AL ESTADO DE SITUACIÓN FINANCIERA

(CIFRAS EN PESOS)

INGRESOS ASIGNACIONES, SUBSIDIOS Y OTRAS APORTACIONES
CIFRAS EN PESOS

INTEGRACIÓN	ENE-DIC 2023	ENE-DIC 2024
MAS CONVENIO PARA AMMH (Fomento Social del Estado)	-	-
MAS; PARTICIPACIONES Y APORTACIONES (DIF Estatal)	1,435,397.71	1,784,029.22
MAS: TRANSFERENCIAS DE TESORERIA ,MUNICIPAL	149,843,251.69	158,912,689.24
TRANSFERENCIAS DEL SECTOR PUBLICO	-	-
DONATIVOS EN ESPECIE	-	-
DONATIVOS EN EFECTIVO	-	-
SUBSIDIOS Y SUBVENCIONES	-	-
S U M A	151,278,649.40	160,696,718.46

OTROS INGRESOS Y BENEFICIOS
CIFRAS EN PESOS

INTEGRACIÓN	ENE-DIC 2023	ENE-DIC 2024
PRODUCTO FINANCIERO INTERESES GANADOS	2,801,206.75	603,084.86
OTROS INGRESOS Y BENEFICIOS VARIOS	36,048.04	68,131.11
T O T A L	2,837,254.79	671,215.97
GRAN TOTAL INGRESOS	157,929,737.59	165,330,639.98

GASTOS Y OTRAS PERDIDAS
GASTOS DE FUNCIONAMIENTO

EL IMPORTE ACUMULADO ENERO A DICIEMBRE 2023 FUE DE \$178,611,439.15 SUPERIOR EN \$38,432,140.05 AL MISMO PERIODO DEL 2022 QUE FUE DE \$140,179,299.10

GASTOS DE FUNCIONAMIENTO
CIFRAS EN PESOS
ENERO A DICIEMBRE 2023

	ENE-DIC 2023	ENE-DIC 2024
SERVICIOS PESONALES		
REMUNERACIONES AL PERSONAL DE CARÁCTER PERMANENTE	58,242,103.95	63,351,789.99
REMUNERACIONES AL PERSONAL DE CARÁCTER TRANSITORIO	5,594,755.02	5,080,227.46
REMUNERACIONES ADICIONALES ESPECIALES	16,943,069.55	17,928,585.90
SEGURIDAD SOCIAL	4,570,674.04	4,965,265.96
OTRAS PRESTACIONES SOCIALES Y ECONÓMICAS	339,633.00	441,473.40
T O T A L	85,690,235.56	91,767,342.71
MATERIALES Y SUMINISTROS		
MATERIALES DE ADMINISTRACIÓN	3,927,158.88	3,097,493.20
MATERIALES Y UTILES ENSEÑANZA RECLASIFICACIÓN	-	-
ALIMENTOS Y UTENSILIOS PARA ALIMENTOS 1,080,660.70 y 168,921.83	1,249,582.53	1,194,260.58
MATERIAS PRIMAS Y MATERIALES	-	-
MATERIALES Y ARTICULOS DE CONSTRUCCIÓN	1,040,167.96	84,612.72
PRODUCTOS FARMACEUTICOS, QUÍMICOS	2,163,109.49	1,349,645.56
COMBUSTIBLES	1,825,869.06	1,670,573.73
VESTUARIO BLANCOS Y PRENDAS	1,319,274.70	356,630.20
HERRAMIENTAS REFACCIONES Y ACCESORIOS MENORES	1,631,696.21	596,947.58
T O T A L	13,156,858.83	8,350,163.57
SERVICIOS GENERALES		
SERVICIOS BÁSICOS	1,370,168.03	1,251,305.10
SERVICIOS ARRENDAMIENTOS	1,214,820.24	801,374.37
SERVICIOS CIENTÍFICOS Y TECNICOS	1,447,018.68	447,824.05
SERVICIOS FINANCIEROS BANCARIOS Y COM	952,611.72	817,979.57
SERVICIOS DE INSTALACIÓN REPARACION Y MANT	4,948,817.21	2,390,872.92
SERVICIOS DE COMUNICACIÓN SOCIAL Y PUBLICIDAD	487,481.50	244,612.28
SERVICIOS DE TRASLADO Y VIATICOS	404,337.59	311,641.60
SERVICIOS OFICIALES	4,589,453.23	5,528,718.17
OTROS SERVICIOS GENERALES	232,866.80	128,063.65
T O T A L	15,647,575.00	11,922,391.71
GRAN TOTAL GASTOS DE FUNCIONAMIENTO	114,494,669.39	112,039,897.99

AYUDAS SOCIALES	ENE-DIC 2023	ENE-DIC 2024
AYUDAS SOCIALES	57,843,480.12	69,944,931.48

Las ayudas sociales en el año 2023 aumentaron 17,083,147.72, Respecto al año anterior.

SISTEMA PARA EL DESARROLLO INTEGRAL DE LA FAMILIA DEL MUNICIPIO DE JUÁREZ, CHIH



Notas a los Estados Financieros
a) NOTAS DE DESGLOSE ANUAL
Al 31 de Diciembre del 2024

I) NOTAS AL ESTADO DE SITUACIÓN FINANCIERA

(CIFRAS EN PESOS)

	<u>ENE-DIC 2023</u>	<u>ENE-DIC2024</u>
OTROS GASTOS Y PERDIDAS EXTRAORDINARIAS		
DEPRECIACIONES BIENES MUEBLES	6,223,818.32	5,323,946.97
DIFERENCIA EN TIPO DE CAMBIO Y OTROS GASTOS	49,471.32	11,364.51
TOTAL	6,273,289.64	5,335,311.48
GRAN TOTAL DE GASTOS Y OTRAS PERDIDAS	178,611,439.15	187,320,140.95
RESULTADO DEL EJERCICIO (Ahorro/Desahorro)	- 20,681,701.62	- 21,989,500.97

III) NOTAS AL ESTADO DE VARIACION EN LA HACIENDA PUBLICA

1.Modificaciones al patrimonio: Tipo y Naturaleza y monto.

El patrimonio del DIF se constituyen por los siguientes concepto:

- Ingresos de aportaciones simbolicas, tambien llamadas cuotas de recuperacion, por que dicha cuota esta muy alejada del costo real ,que se obtienen de otorgar bienes y servicios afines con el objeto del DIF, a la comunidad mas vulnerable. Y renta de terreno para antena de comunicaciones.
- Aportaciones por convenios Estatales
- Por el subsidio mensual de Gobierno Municipal
- De los recursos provenientes de los los intereses por inversiones
- Ganancias en tipo de cambio y otros ingresos.

Y sus montos de ENERO A DICIEMBRE 2024 son los siguientes:

2. Recursos que modifican,montos y procedencia.

INGRESOS Y OTROS BENEFICIOS		
CIFRAS EN PESOS		
	<u>ENE-DIC 2023</u>	<u>ENE-DIC 2024</u>
INTEGRACIÓN		
RENTA DE TERRENO PARA ANTENA	304,556.16	319,948.68
OTROS INGRESOS	55,786.80	95,494.70
INGRESOS POR SERVICIOS	2,817,505.38	3,317,280.82
INGRESOS VOLUNTARIADO	-	-
ASISTENCIA ALIMENTARIA Y A SOCIAL	635,985.00	229,981.35
TOTAL	3,813,833.34	3,962,705.55
ENERO A DICIEMBRE 2022		
CIFRAS EN PESOS		
	<u>ENE-DIC 2023</u>	<u>ENE-DIC 2024</u>
INTEGRACIÓN		
A) INGRESOS POR VENTAS DE BIENES Y SERVICIOS	3,813,833.34	3,962,705.55
B) PARTICIPACIONES Y APORTACIONES	1,435,397.71	1,784,029.22
C) TRANSFERENCIAS, ASIGNACIONES, SUBSIDIOS Y OTRAS AYUDAS	149,843,251.69	158,912,689.24
D)TRANSFERENCIAS RESTO DEL SECTOR PUBLICO	-	-
E) INGRESOS FINANCIEROS Y OTROS INGRESOS	2,837,254.79	671,215.97
TOTAL	157,929,737.53	165,330,639.98

IV NOTAS EL ESTADO DE FLUJOS DE EFECTIVO

Efectivo y Equivalentes

Este saldo se integra como sigue:

EFECTIVO Y EQUIVALENTES		
CIFRAS EN PESOS		
	<u>A DIC 2023</u>	<u>A DIC 2024</u>
INTEGRACION		
CAJA Efectivo	14,500.00	-
BANCOS	9,111,544.08	6,053,612.69
INVERSIONES TEMPORALES	316,562.17	225,846.43
TOTAL	9,442,606.25	6,279,459.12

IV) NOTAS AL ESTADO DE FLUJOS DE FECTIVO

Conciliación de los Flujos de Efectivo Neto de las Actividades de Operación y la cuenta de Ahorro/Desahorro antes de Rubros Extraordinarios.

CONCILIACIÓN DE FLUJOS DE EFECTIVO NETOS		
CIFRAS EN PESOS		
	<u>ENE-DIC 2023</u>	<u>ENE-DIC 2024</u>
INTEGRACIÓN		
Flujos de Efectivo de las Actividades de Operación		
Origen	157,929,737.53	165,330,639.98
Aplicación	178,611,439.15	181,996,193.98
Flujos Netos de Efv por Actividades de Operación	- 20,681,701.62	- 16,665,554.00
Flujos de Efectivo por Actividades de Inversión		
Origen	4,947,493.14	-
Aplicación	- 15,856,827.06	1,225,552.06
Flujos de Efectivo de las Actividades de Inversion	- 10,909,333.92	- 1,225,552.06
Flujos de Efectivo de las Actividades de Financiamiento		
Origen	7,966,545.78	14,750,635.16
Aplicación	821,377.47	22,676.21

SISTEMA PARA EL DESARROLLO INTEGRAL DE LA FAMILIA DEL MUNICIPIO DE JUÁREZ, CHIH



Notas a los Estados Financieros
a) NOTAS DE DESGLOSE ANUAL
Al 31 de Diciembre del 2024

I) NOTAS AL ESTADO DE SITUACIÓN FINANCIERA

(CIFRAS EN PESOS)

Otras aplicaciones de financiamiento	-	-
Flujos Netos de Efectivo por Actividades de Financiamiento	7,145,168.31	14,727,958.95
Incremento/Disminucion Neta en el Efv y equivalente		
Incremento/Disminucion Neta en el Efectivo y Equivalentes	- 24,445,867.23 -	3,163,147.11
Efectivo y Equivalentes al Efectivo al Inicio del Ejercicio	33,888,473.44	9,442,606.25
Efectivo y Equivalentes al Efectivo al Final del Ejercicio	9,442,606.25	10,955,161.65

V) CONCILIACIONES ENTRE LOS INGRESOS PRESUPUESTARIOS Y CONTABLES, ASI COMO ENTRE LOS EGRESOS PRESUPUESTARIOS Y LOS GASTOS CONTABLES.

ENERO A DICIEMBRE 2024

Conciliacion entre los Ingresos Presupuestarios y Contables

Correspondientes al 1 Enero al 31 Diciembre 2024

(Cifras en Pesos)

DIC. 2024

1.Total de Ingresos Presupuestarios	165,303,756.01
2. Mas Ingresos Contables No Presupuestarios	
4. Total de Ingresos Contables	165,330,639.98

Conciliacion entre los Egresos Presupuestarios y Contables

Correspondientes al 1 Enero al 31 Diciembre 2023

(Cifras en Pesos)

1.Total de Egresos Presupuestarios	170,762,092.32
2. Menos Egresos Presupuestarios No Contables	
3. Mas Gastos Contables No Presupuestarios	
4. Total de Gastos Contables	187,320,140.95

Bajo protesta de decir verdad declaramos que los Estados Financieros y sus notas son razonablemente correctos y responsabilidad del emisor.

L.C. MARTHA E. VALVERDE ARAGON
CONTADORA

LIC. RAMÓN PABLO SALDANA
DIRECTOR ADMINISTRATIVO

LIC. LUCIA DENISSE CHAVIRA ACOSTA
DIRECTORA GENERAL

La ASE proporciona el formato de Notas de Memoria, sin embargo, los Entes Públicos podrán presentar la información que concierne a este rubro en el formato de su libre elección, siempre y cuando se trate de un libro de Excel.

SISTEMA PARA EL DESARROLLO INTEGRAL DE LA FAMILIA DEL MUNICIPIO DE JUÁREZ, CHIH.

Notas a los Estados Financieros

b) NOTAS DE MEMORIA (CUENTAS DE ORDEN)

AL 31 DICIEMBRE 2024

Cuentas de Orden Contables y Presupuestarios		
Contables		
Valores		0
Emisión de obligaciones		0
Avales y garantías		0
Juicios		0
Contratos para Inversión Mediante Proyectos para Prestación de Servicios (PPS) y Similares Bienes concesionados o en comodato		0
Presupuestarias		
Cuentas de ingresos		
Descripcion		Importe
Ley de Ingresos estimada		149,406,850.00
Ley de Ingresos por ejercer		15,896,906.01
Modificaciones a la Ley de Ingresos Estimada		0.00
Ley de Ingresos Devengada		0.00
Ley de Ingresos Recaudada		165,303,756.01
Cuentas de egresos		
Descripcion		Importe
Presupuesto de Egresos Aprobado		149,406,850.09
Presupuesto de Egresos por Ejercer	676,797.15	
Modificaciones al Ppto de Egresos Aprobado		16,843,525.85
Presupuesto de Egresos comprometido		5,188,515.53
Presupuesto de Egresos Devengado	4,899,376.26	
Presupuesto de Egresos Ejercido		0.02
Presupuesto de Egresos Pagado	165,862,718.08	

Se informará, de manera agrupada, en las Notas a los Estados Financieros las cuentas de orden contables y cuentas de orden presupuestario, considerando al menos lo siguiente:

1. Los valores en custodia de instrumentos prestados a formadores de mercado e instrumentos de crédito recibidos en garantía de los formadores de mercado u otros
2. Por tipo de emisión de instrumento: monto, tasa y vencimiento.
3. Los contratos firmados de construcciones por tipo de contrato
4. El avance que se registra en las cuentas de orden presupuestarias , previo al cierre presupuestario de cada periodo que se reporte

"Bajo protesta de decir verdad declaramos que los Estados Financieros y sus notas, son razonablemente correctos y son responsabilidad del emisor."

L.C. MARTHA L. VALVERDE ARAGÓN
CONTADORA

LIC. RAMÓN PACHECO SALDANA
DIRECTOR ADMINISTRATIVO

LIC. LUCÍA DENISSE CHAVIRA ACOSTA
DIRECTORA GENERAL



SISTEMA PARA EL DESARROLLO INTEGRAL DE LA FAMILIA DEL MUNICIPIO DE JUÁREZ

Notas a los Estados Financieros
c) NOTAS DE GESTIÓN ADMINISTRATIVA
Al 31 de Diciembre del 2024

INTRODUCCIÓN:

El Sistema para el DIF del Municipio de Juárez es un Organismo Público descentralizado de la Administración Municipal el cual se integra por un órgano Honorario que es el Consejo, Una Dirección General, una Subdirección, una Dirección Administrativa, 31 Dependencias de Servicios a la comunidad, a través de las cuales se busca promover el desarrollo Integral Familiar mediante programas de atención, orientación, prevención y ayuda en favor de las familias más vulnerables de la ciudad. Proporcionar asistencia a los adultos mayores con un programa integral que provee asistencia alimentaria, prevención de salud, activación física y actividades lúdicas, que les permita mejorar su calidad de vida. A las personas con alguna discapacidad se les diagnostica la terapia indicada de rehabilitación y se proporciona la Rehabilitación Física, además de trasladarlos al centro de Rehabilitación y regresarlos a sus hogares. Estimular el desarrollo integral de los niños, niñas, adolescentes y adultos mayores a través de los centros de atención social y Educativa para las familias con programas, escolares, ocupacionales y de alimentos, así como Atención Psicológica para las familias que así lo soliciten, y se preocupa por hacer llegar alimentos preparados a los más vulnerables a través de sus comedores comunitarios en zonas estratégicas vulnerables. Comedores escolares, etc.

1. DESCRIBIR EL PANORAMA ECONOMICO Y FINANCIERO:

El Sistema para el DIF del Municipio de Juárez cuenta para este ejercicio con un presupuesto anual de \$149,406,850.00

2. AUTORIZACIÓN E HISTORIA

a) Fecha de creación del ente.

Fue creado por Decreto Numero 394-85-7-P.E. el 30 de Mayo de 1985. Por El Ciudadano Oscar Ornelas K. Gobernador Constitucional del Estado Libre y Soberano del Estado de Chihuahua reunido en periodo extraordinario Decreto la creación de este organismo público descentralizado de la Administración Municipal, denominado Sistema para el DIF del Municipio de Juárez con personalidad jurídica, competencia y patrimonios propios, y el H. Congreso del Estado expidió el Presente decreto. Mismo que fue publicado en el Periódico Oficial de fecha 21 de Septiembre de 1985.

b) Principales cambios en su estructura. Del b1 al b14.

b1. Entre las mejoras que se han realizado se encuentra que el Área de Asistencia Social se amplió su fuerza de trabajo para potenciar los servicios a la comunidad. También en Asistencia Social se incrementó la ayuda de aparatos funcionales para las personas de escasos recursos que así lo requieran, generando una mayor cobertura social.

b2. El departamento de Asistencia Alimentaria ahora esta trabajando 4 comedores comunitarios distribuidos de manera estrategica en la ciudad, uno Colonia Siglo XXI, colonia El Barreal, Col Montada y Colonia Olivia Espinoza con servicio de platillos para llevar o tambien comedor abierto al publico todo esto segun indique el semaforo preventivo de la Pandemia COVID siempre considerando la importancia que permanezca esta ayuda que Diariamente alimenta a 575 personas. ademas Asistencia Alimentaria da seguimiento de todos los programas Alimentarios en cooperacion interinstitucional con DIF Estatal en 45 comedores escolares con desayunos calientes, 21 comedores comunitarios que se les entregan despensas que ellos solicitan segun sus necesidades cada 2 meses, tambien se entregaron 6 huertos horticolas en 6 escuelas primarias, Se plantaron 15 arboles frutales en cada una de las 8 escuelas beneficiadas y otros 15 arboles frutales en el comedor la montada, se provio de 1 gallinero en un comedor comunitario, todo esto en mejora del objeto del DIF.

b3. También ha crecido el área de Atención Psicológica con 4 Centros de Atención, uno en Casef Sevilla, otros en Casef Zapata, Casef Sur Ote y Unidad Olivia Espinoza debido a la necesidad de ayudar a la salud mental de los ciudadanos y la gran demanda de este servicio dada la descomposición del tejido social, y actualmente tambien por las secuelas que dejo el confinamiento de las familias por la pandemia COVID19.

b4. Cabe mencionar la Unidad Básica de Rehabilitación UBR ubicada en la Colonia Madero, dedicada a dar terapias físicas de rehabilitación, se amplió con una área para terapia del lenguaje y con tres consultorios de terapeutas, también acondicionó y equipó una área de estimulación sensorial y en Colonia Olivia Espinoza en el centro comunitario del mismo nombre se abrió un nuevo centro Unidad Básica de Rehabilitación Gimnasio Adaptado, cuenta con equipamiento para las terapias, Médico Fisiatra, Terapeutas, nueva camioneta adaptada para traslado de usuarios al centro UBR, y continúa con su servicio con las 2 camionetas adaptadas para trasladar a los usuarios al centro en colonia Fco. I. Madero a tomar su terapia con los protocolos sanitarios adecuados. Y en Julio de 2022 se inaugura un nuevo centro de rehabilitación integral, equipado para dar terapias físicas en el Gimnasio Adaptado ubicado en Blvd Teófilo Borunda y calle de las Parcelas S/N, Colonia Portales de Abadía, en el Parque Central. Este es el tercer centro de Rehabilitación con que cuenta el DIF Municipal

b5. En el Albergue Granja Hogar se continúa con una área de Estimulación Multisensorial, se hizo la renovación del Salón Montessori, equipado con sus muebles de madera y equipo educacional especializado, también se reacondicionó el área administrativa del albergue.

b6. Las 2 unidades médicas móviles continúan dando servicio una Pediátrica y otra Geriátrica para llevar a las colonias servicios médicos preventivos, además de contar con una unidad de Pediculosis para el programa "cabeceitas limpias" que da servicios en las escuelas primarias que así lo requieran y en los eventos masivos municipales.



SISTEMA PARA EL DESARROLLO INTEGRAL DE LA FAMILIA DEL MUNICIPIO DE JUAREZ

Notas a los Estados Financieros c) NOTAS DE GESTIÓN ADMINISTRATIVA Al 31 de Diciembre del 2024

b7. Los "Centros de Atención al menor y las familias" "CAMEF", cambiaron su denominación a "CASEF" "Centro de Atención Social y Educativa para las familias", actualmente son 5 y están trabajando, con los mismos servicios Educativos escolarizado de Primaria, Secundaria, Preparatoria, Talleres de Inglés, pintura, deportes, Club de tareas, etc. todo esto con los protocolos de seguridad e higiene por la pandemia .

b8. En Agosto 2021 se abrió el nuevo centro de atención social y educativa para las familias llamado Unidad Olivia Espinoza en el Sur Oriente de la Ciudad, para hacer llegar más servicios a la comunidad de aquella Área Vulnerable, que como menciones además incluye una Unidad Básica de Rehabilitación, Atención psicológica, Comedor comunitario etc.

b9. Se creó el nuevo departamento Bienestar Infantil, en este año 2022 se llevaron a cabo convenios de Colaboración con 99 CAIS (Centros de Atención Infantil), Convenios de Colaboración con 8 albergues, y convenios con 12 Asociaciones Civiles dando como resultado un padrón de 3600 beneficiarios de las becas para el cuidado diario de infantes. Otorgaron 200 certificaciones a cuidadoras. y actualmente inspeccionan 200 CAIS que para llevar a cabo dicha inspección se hicieron 547 visitas en el año.

b10. Se abrieron al Público 2 unidades para la prevención, detección y atención de los efectos de la exposición a la violencia en mujeres, niñas, niños y adolescentes de manera integral, ofreciendo terapia psicológica y talleres de fortalecimiento familiar, desarrollo humano, crianza positiva entre otros, todo esto coordinado con una estrategia de articulación interinstitucional entre DIF, SSPM (Secretaría de Seguridad Pública) y IMM (Instituto Municipal de la Mujer) a las familias del sector Riveras del Bravo con la Unidad Riveras Florece, y en la Colonia Plutarco Elías Calles en el Deportivo Centenario de la Constitución la Unidad Centenario Florece. Estas Unidades Florece cuentan cada una con 5 psicólogos y 2 talleristas que dan pláticas en escuelas de prevención del suicidio, embarazo adolescente, Abuso sexual, drogadicción etc. Salud mental para niños niñas, adolescentes y papas.

b11. A la Coordinación del Adulto Mayor se le asignaron oficinas independientes en un lugar céntrico de fácil acceso, frente al Parque del Monumento a Juárez, con baños especiales, climatizada, y piso antiderrapante para seguridad de los adultos mayores.

b.12 Los 4 comedores comunitarios incrementaron el servicio a más comensales beneficiados:
Comedor la Montada aumento de 100 a 170 comensales
Comedor SXXI aumento 60 a 100 comensales
Comedor El Barreal beneficia a 250 comensales en su mayoría inmigrantes
Comedor Olivia E aumento a 150 comensales beneficiados.

b.13 En la alberca principal del Agua DIF se le puso vitropiso .

b.14 Se equiparon con computadoras nuevas, todas las áreas del DIF

b.15 Se incrementó el presupuesto para aparatos funcionales de dos millones de pesos a tres millones de pesos

b.16 Se donó a todas las escuelas de gobierno, shampoos y gel para pediculosis, así como la unidad pijitos, continúa dando servicio a las escuelas que lo solicitan.

b.17 Se llevaron a cabo capacitaciones integrales en materia de cuidado y atención infantil, a 240 cuidadoras con SECACEL (Centro de capacitación y certificación laboral de Cd Juárez)

b.18 Se firmaron 34 convenios de colaboración con organizaciones de la Sociedad Civil, para brindar un apoyo mensual para su operatividad de \$10,000.00 cada apoyo mensual.

b.19 Se llevó a cabo el taller Sembrando Paz a 50 CASI (Centros de Atención Infantil) con la autora juarense Lucero de Alba, proyecto basado en el cuento de Pita y los Girasoles de su autoría.

b.20 Se ha convocado a la red de profesionales en psicología (REMUPPSI) en colaboración con el Instituto Municipal de la Mujer (IMM) Y Seguridad Pública en donde se pretende homologar los procedimientos y profesionalizar a todos los psicólogos del municipio.

b.21 Se incorporó al equipo de los Centros de Atención Psicológica del DIF, 3 psicólogas talleristas e imparten en los CASEFS, Escuelas de todos los niveles, Asociaciones Civiles e Instituciones que así lo soliciten, talleres y pláticas con el fin de promover la salud mental de la población juarense, y así mejorar el tejido social.

b.22 Además mensualmente se capacita al personal de los Centros de atención psicológica del DIF (CAP) Con profesionales externos, o haciendo intercambio profesional interno. Incluyendo ejercicios de autocuidado para evitar el burn out de los psicólogos. (Para su descarga emocional)

4. ORGANIZACIÓN Y OBJETO SOCIAL

a) **Objeto Social** : El sistema tiene por objeto:

En su Artículo Segundo. Del Decreto de Creación

I. Promover el bienestar social y prestar servicios de asistencia social, conforme a las normas de la Secretaría de Salud;

II. y tendrá atribuciones semejantes a las del DIF Estatal

Misión, Visión, Nuestros Valores Misión

Misión . Promover el desarrollo integral de las familias con un enfoque humano y equitativo a través de programas asistenciales, productivos, preventivos y de protección de derechos y promoción de valores.



SISTEMA PARA EL DESARROLLO INTEGRAL DE LA FAMILIA DEL MUNICIPIO DE JUAREZ

Notas a los Estados Financieros c) NOTAS DE GESTIÓN ADMINISTRATIVA Al 31 de Diciembre del 2024

Visión

Ser reconocidos como la institución en materia de asistencia social de mayor relevancia en nuestra ciudad, con enfoque de inclusión, prevención y de intervención. Agentes generadores de cambio, gestión y resolución.

Ser ejes de vinculación y acción para impulsar el desarrollo de la salud física y mental, recreación, educación y cultura. Sembradores de valores y difusores de los derechos de los niñas, niños y adolescentes.

Brindar el mejor servicio a las familias más desprotegidas y personas en condiciones de vulnerabilidad.

Valores

* Amor: desear y procurar el bien al prójimo.

* Honestidad: actuar con rectitud.

* Respeto: actuar sin perjudicar a los demás.

* Responsabilidad: hacer de manera correcta lo que me corresponde

* Equidad: Ser justos partiendo del principio de la igualdad, pero considerando las necesidades individuales y las circunstancias de cada persona. Con justicia, ética y equilibrio.

b) Principal Actividad.

ACTIVIDAD. Servicios de orientación y trabajo social para la niñez, la juventud, prestados por el sector público.

c) Ejercicio Fiscal. 1 Enero 2024 al 31 Diciembre 2024

d) Régimen Jurídico. Persona Moral con fines no lucrativos.

e) Consideraciones Fiscales del ente:

Declaración mensual ISR retenciones por Sueldos y salarios

Declaración mensual ISR por las retenciones por servicios profesionales

Declaración mensual ISR por las retenciones a los trabajadores asimilados a salarios Declaración informativa mensual de proveedores por tasas de IVA y de IEPS Declaración mensual Impuesto sobre nomina

f) Estructura organizacional básica.

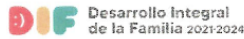

Estructura Orgánica

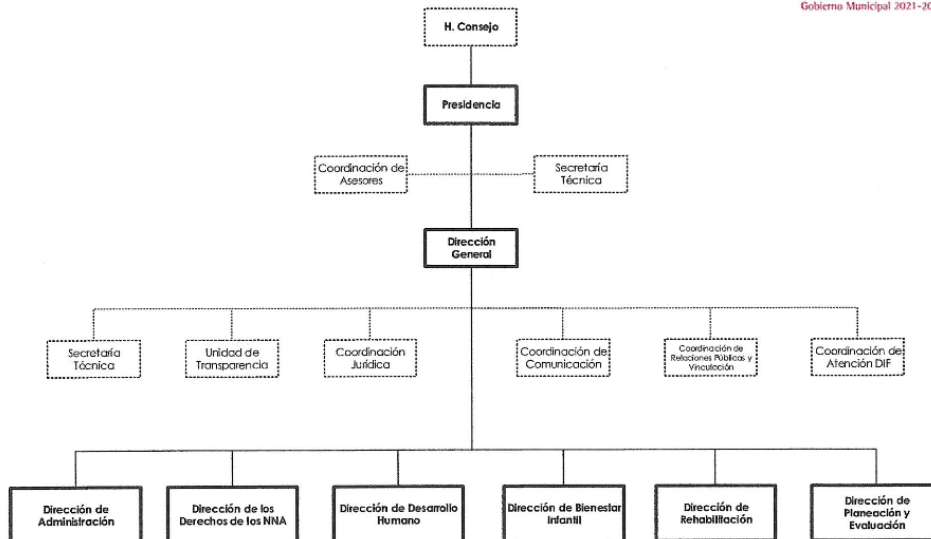

g) Fideicomisos, mandatos y análogos de los cuales es fideicomitente o fideicomisario.

No Aplica.

4. Bases de Preparación de los Estados Financieros.

Los Estados financieros se prepararon de conformidad con las disposiciones vigentes de la Ley General de Contabilidad Gubernamental (LGCG), la normatividad contable y presupuestal de la Administración Pública del Estado de Chihuahua, así como las políticas contables y de agrupación emitidas por la Comisión Nacional de Armonización Contable (CONAC).



SISTEMA PARA EL DESARROLLO INTEGRAL DE LA FAMILIA DEL MUNICIPIO DE JUAREZ

**Notas a los Estados Financieros
c) NOTAS DE GESTIÓN ADMINISTRATIVA
Al 31 de Diciembre del 2024**

El efectivo y equivalentes y las aportaciones a recibir en efectivo o equivalente se registran a valor nominal, los bienes muebles se registran al costo de adquisición, la contabilidad se realiza en tiempo real, la estimación por pérdida o deterioro de activos circulantes se determina sobre saldos específicos que lo ameritan de forma anual .

Las cuentas por pagar a corto plazo y otros pasivos a corto plazo se registran a valor nominal. Las bases de medición utilizadas para la elaboración de los Estados financieros y los criterios de su aplicación son a valor razonable, considerando que la (IFAC) Federación Internacional de Contadores expresa el Doctor Armando M. Casal al citar esta norma el valor razonable, valores realizables o valores de mercado como sinónimos.

5. Políticas de Contabilidad Significativas

a) Actualización. 1. Se actualizaron los Activos Fijos, altas y bajas .Se autorizo el nuevo reglamento Interior del trabajo. Se publico en el Diario Oficial el Reglamento del Sistema para el DIF del municipio de Juarez.

2.Desconexión o reconexion infraccionaria.
Sin información que revelar.

b) Operaciones en el extranjero
Sin información que revelar.

c) Método de valuación de la inversión en acciones de compañías subsidiarias no consolidadas y asociadas.
Sin información que revelar.

d) Sistema y método de valuación de inventarios y costo de lo vendido
Sin información que revelar

e) Beneficios a Empleados:
Respecto a prevision social, El servicio médico se paga mensualmente al Municipio, Porque es una prestación de servicios médicos municipales, el empleado aporta un 3% y el DIF aporta un 8% de su salario bruto.

f) Provisiones:
Se provisiono en 2024 \$483578.68 pesos mensualmente, cuyo objetivo es crear la provision relativa al costo anual del Beneficio del Aguinaldo de los empleados se calcula en base al monto histórico y se proyecta la provision mensual en un plazo de 11 meses de Enero a Noviembre para que se acumule durante el año \$5,319,365.48. y se pagara en Noviembre 1ra parte de aguinaldo y la 2da parte de aguinaldo se pagara en Enero del 2025

g) Reservas
Sin información que revelar

h) Cambios en políticas contables
Sin información que revelar

i) Reclasificaciones
Sin información que revelar

j) Depuración y cancelación de saldos: Sin información que revelar

6. Posición en Moneda Extranjera y Protección por Riesgo Cambiario.

a) Activos en Moneda Extranjera.

Cuenta Bancaria en Dólares en Banamex con \$16,157.29Dólares .

b) Pasivos en moneda extranjera.
Sin información que revelar

c) Posición en moneda extranjera.
\$16,157.29 dólares en cuenta de cheques en BANAMEX

d) Tipo de Cambio
\$ 20.5103 pesos al 31 de Diciembre 2024

e) Equivalente en moneda nacional.
\$16,157.29 dólares equivalente a \$331,390.87 pesos
\$331,390.87 pesos

Protección de riesgo por variación en el tipo de cambio.

Tipo de cambio dic 2024 \$20.5103 Esta moneda presenta un deslizamiento en el tipo de cambio a la alta respecto a esta fecha en 2023 era de \$18.7793 MN

7) Reporte analítico del Activo

a) Vida Útil o porcentajes de depreciación, deterioro o amortización utilizados en los diferentes tipos de activos.
Se registran al costo de adquisición y la depreciación y amortización y calcula conforme al método de línea recta a partir del mes de su adquisición y los porcentajes utilizados son los siguientes: Remitirse a Formato 28 para ver el listado de Activos Fijos adquiridos en este cuarto trimestre 2024

b)	VIDA UTIL AÑOS	% DEPRECIACION ANUAL
----	-------------------	----------------------------

**SISTEMA PARA EL DESARROLLO INTEGRAL DE LA FAMILIA DEL MUNICIPIO DE JUAREZ****Notas a los Estados Financieros
c) NOTAS DE GESTIÓN ADMINISTRATIVA
Al 31 de Diciembre del 2024**

Mobiliario y equipo de administración	10	10
Equipo de Cómputo y Tecnologías de la Información	3	33.3
Equipos y aparatos audiovisuales	3	33.3
Cámaras fotográficas y video	3	33.3
Mobiliario y equipo educacional y recreativo	5	20
Equipo de transporte	5	20
Maquinaria y otros equipos y herramientas	10	10

Las altas, bajas del Activo Fijo, cambios de resguardante se actualizan mensualmente. Y las depreciaciones se actualizan semestralmente.
b) Cambios en el porcentaje de depreciación o valor residual de los activos. Sin información que revelar

c) Importe de los gastos capitalizados en el ejercicio, tanto financieros como de investigación y desarrollo
Sin información que revelar

d) Riesgos por tipo de cambio o tipo de intereses de las inversiones financieras

El riesgo por tipo de cambio represento un 9% a la alta respecto al tipo de cambio de año anterior en esta fecha, es decir \$1.74 pesos mas por cada dolar. Considerando que en la cuenta de dolares unicamente se conservan menos de 1% (0.85%) de su Efectivo y equivalentes, el riesgo es minimo.

Respecto al riesgo del tipo de intereses de las inversiones financieras, no existe ningun riesgo, ya que se hacen inversiones en valores a corto plazo, de gran liquidez, facilmente convertibles en efectivo,. Inversiones respaldadas con papeles de Gobierno Federal y Banco de Mexico, Inversiones de Conservacion, considerado el instrumento mas seguro que existe en el mercado. Dichas inversiones ligadas a las cuentas de cheques tienen disponibilidad inmediata.

e) Valor activado en el ejercicio de los bienes construidos por la entidad
Sin información que revelar

f) Otras circunstancias de carácter significativo que afecten el activo
Se actualizaron las Bajas de los Activos por deterioro, inservibles y cumplimiento de vida util

g) Desmantelamiento de activos, procedimientos, implicaciones efectos contables,
Sin información que revelar

h) Administración de activos; planeación con el objetivo de que el ente los utilice de manera más efectiva. Sin información que revelar

8. Fideicomisos Mandatos y Análogos.

a) Por ramo administrativo que los reporta.
Sin información que revelar.

b) Disponibilidades
Sin información que revelar

9. Reporte de la Recaudacion Proyeccion de la recaudacion e ingresos en el mediano plazo

La proyeccion de la recaudacion, corresponde al subsidio que el Gobierno Municipal de Cd. Juarez otorga al DIF del presupuesto anual de \$149,406,850.00, en el corto plazo fueron ministraciones mensuales de \$12,450,570.32.

10. Información sobre la Deuda y el Reporte Analítico de la Deuda

Sin información que revelar

11. Calificaciones otorgadas.

Sin información que revelar

12. Proceso de Mejora

a) Principales políticas de control interno. Y b) medidas de desempeño financiero, metas y alcance. Se capacita al personal Administrativo respecto a la Contabilidad Gubernamental y se continua con al programa Tibuame, con la finalidad de cumplir con la Contabilidad Gubernamental y la armonización contable de la CONAC en un afán de tener una mejora continua y continuar con la contabilidad en tiempo real y cumplir con la ASECH Y CONAC.

13. Información por segmentos

Sin información que revelar

14. Eventos posteriores al cierre

Sin información que revelar

15. Partes relacionadas

El Sistema para el DIF DEL Municipio de Juárez, es un organismo descentralizado del Gobierno Municipal de Cd. Juárez, Chih. Al 31 de Diciembre del 2024, no existen partes relacionadas que pudieran ejercer influencia significativa sobre la toma de decisiones financieras y operativas.

16. Responsabilidad sobre la Presentación Razonable de la Información Contable.

Bajo protesta de decir verdad declaramos que los Estados Financieros y sus notas son razonablemente correctos y responsabilidad del emisor.

L.C. MARTHA L. VALVERDE ARAGÓN
CONTADORA

LIC. RAMÓN PACHECO SALDANA
DIRECTOR ADMINISTRATIVO

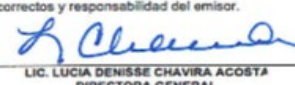
LIC. LUCIA DENISSE CHAVIRA ACOSTA
DIRECTORA GENERAL