

SISTEMA PARA EL DESARROLLO INTEGRAL DE LA FAMILIA DEL MUNICIPIO DE JUÁREZ, CHIH



Notas a los Estados Financieros  
a) NOTAS DE DESGLOSE ANUAL  
Al 31 de Diciembre del 2025

I) NOTAS AL ESTADO DE SITUACIÓN FINANCIERA

(CIFRAS EN PESOS)

**NOTAS DE DESGLOSE:**

**I) NOTAS AL ESTADO DE SITUACION FINANCIERA**

**ACTIVO**

**A.1.EFECTIVO Y EQUIVALENTES: 1 y 2.**Corresponde a los recursos en depositos en cuentas de cheques

presentados a valor nominal y las inversiones temporales consisten en transferencias de las cuentas de Gasto corriente a las cuentas de Inversion en valores a corto plazo de gran liquidez, facilmente convertibles en efectivo, inversiones repaldadas por papeles de Gobierno Federal y Banco de Mexico, Inversiones de Conservacion, considerado el instrumento mas seguro que existe en Mexico. Dichas Inversiones ligadas a las cuentas de cheque, tienen disponibilidad inmediata, y alta seguridad.

El saldo al 31 de diciembre de 2024 fue de \$6,279,459.12 y el importe del mismo periodo 2025 es de \$26,663,811.70 por lo tanto el importe actual es superior \$20,384,352.58 al mismo periodo del 2024.

<b>EFECTIVO Y EQUIVALENTES</b>	<b>AL 31 DIC 2025</b>	<b>AL 31 DIC 2024</b>
INTEGRACIÓN		
CAJA Efectivo	-	-
BANCOS	8,788,844.47	6,053,612.69
2.3 INVERSIONES TEMPORALES Disponibilidad inmediata	17,874,967.23	225,846.43
<b>T O T A L</b>	<b>26,663,811.70</b>	<b>6,279,459.12</b>

**B.DERECHOS A RECIBIR EFECTIVO Y EQUIVALENTES Y BIENES O SERVICIOS A RECIBIR**

**1.Por tipo de contribucion**

Sin informacion que revelar.

**2.Desagregados por su vencimiento**

Sin informacion que revelar.

Corresponden principalmente a los derechos exigibles de cobro originados por anticipos a proveedores y seguros pagados por anticipado.

Derecho a recibir por \$150,619.75 corresponde a un pago que se le hizo a Wall Mart para adquisicion de mercancia, y no fue entregada en el tiempo acordado, por lo que esta en tramite la devolucion del dinero.

Y otro derecho a recibir por \$10,358.89 corresponde al importe de subsidio al empleo mismo que se aplicara en pago de impuestos siguiente.

En el ejercicio al 31 de Diciembre de 2024 el saldo fue \$16,261.07. y del mismo periodo del 2025 es de \$160,978.64, y se integra de la siguiente manera:

<b>DERECHOS A RECIBIR EFECTIVO Y EQUIVALENTES</b>		
<b>CIFRAS EN PESOS</b>		
<b>INTEGRACIÓN</b>	<b>AL 31 DIC 2025</b>	<b>AL 31 DIC 2024</b>
DEUDORES DIVERSOS		
DERECHOS A RECIBIR EFECTIVO Y EQUIVALENTES	10,358.89	13,861.07
DERECHOS A RECIBIR POR ANTICIPO BIENES Y SERVICIOS(seguros anticip)	150,619.75	2,400.00
<b>T O T A L</b>	<b>160,978.64</b>	<b>16,261.07</b>

**C.BIENES DISPONIBLES PARA SU TRANSFORMACION O CONSUMO (Inventarios)**

**1. Bienes disponibles para su transformacion:**

Sin informacion que revelar, no aplica

**2. Cuenta de Almacen**

**a) Metodo de valuacion**

Este rubro esta integrado por materiales y suministros para ayudas sociales, con un importe inicial de \$2,913,545.80 mas la entrada de este mes \$3,836,971.48 y salida del almacen con un importe \$4,289,952.56 quedando un importe final de \$2,460,564.72 utilizando el metodo **PEPS (Primeras Entradas Primeras Salidas) para productos alimenticios**,

el metodo **PCPS (Primeros en caducar Primeros en salir) para productos farmaceuticos**.

Respecto a los aparatos funcionales, ropa y calzado, se aplica un **sistema logistico** que responde con salidas del almacen **según la demanda de la poblacion**. Dicho importe final se integra de la siguiente manera:

<b>INTEGRACION</b>	<b>AL 31 DIC 2025</b>	<b>AL 31 DIC 2024</b>
Depto 001 Alimentos despensas	571,736.10	357,777.32
Depto 003 Ropa	167,103.51	142,423.10
Depto 012 Articulos varios	97,806.40	28,465.40
Depto 038 Medicinas y Prod Farmaceuticos	19,107.60	19,107.60
Depto 039 Aparatos Funcionales	1,177,923.51	1,227,894.00
Depto 042 Pañales para adultos	812.00	2,320.00
Depto 043 Carrito para el manejo de mercancías	108,576.00	108,576.00
Depto 044 Cobijas	66,000.00	75,927.35
Depto 046 Balones	251,499.60	
<b>IMPORTE FINAL ALMACEN</b>	<b>2,460,564.72</b>	<b>1,962,490.77</b>



(CIFRAS EN PESOS)

**b) Conveniencia de su aplicación:**

PEPS Garantiza la rotación de los alimentos perecederos, reduciendo el riesgo de descomposición o caducidad, para evitar el desperdicio.  
PCPS Permite el flujo de la mercancía para evitar el riesgo de caducidad.  
Hay una valoración más precisa del inventario que facilita la gestión de los productos.  
La implementación y administración son sencillas.

**c) Impacto en la información Financiera por cambios en el método**

Sin información que revelar.

**D. INVERSIONES FINANCIERAS**

**1. Fideicomisos**

Sin información que revelar.

**2. Saldos de las participaciones y aportaciones de capital.**

Sin información que revelar.

**E. BIENES MUEBLES, INMUEBLES E INTANGIBLE.**

**1.MUEBLES** Los bienes muebles se registran al costo de adquisición, la depreciación y amortización se calcula conforme al método en línea recta, y de acuerdo a los porcentajes establecidos por la CONAC.

**INMUEBLES** El saldo existente en Bienes inmuebles acumula obra pública del Comedor Olivia Espinosa y terreno y finca Centro Olivia Espinosa, y Comedor Ladrillera donados por el Municipio a DIF el resto de los inmuebles que dispone la institución pertenecen al Municipio de Juárez y DIF solos los tiene bajo resguardo.

**2. INTANGIBLES.** Esta integrado por un software con valor de \$17,149.00 totalmente depreciado.

**F. ESTIMACIONES Y DETERIOROS**

a) Estimación de cuentas incobrables.

Sin información que revelar.

b) Estimación de inventarios

Sin información que revelar

c) Deterioro de activos biológicos

Sin información que revelar

d) Otro criterio aplicables

Sin información que revelar

BIENES MUEBLES, INMUEBLES E INTANGIBLES			
CIFRAS EN PESOS			
INTEGRACIÓN		AL 31 DIC 2025	AL 31 DIC 2024
Bienes Inmuebles/Centro Olivia y Comedor Ladrillera		10,958,299.64	10,958,299.64
Bienes Muebles,		47,652,776.67	47,781,910.98
Activos Intangibles		17,149.00	17,149.00
Depreciación determinada/Amortización Acumulada		39,390,533.09	33,496,298.42
	<b>T O T A L</b>	<b>19,237,692.22</b>	<b>25,261,061.20</b>

**G. OTROS ACTIVOS**

**1. CIRCULANTE**

EFECTIVO Y EQUIVALENTES			
INTEGRACIÓN		AL 31 DIC 2025	AL 31 DIC 2024
CAJA Efectivo		-	-
BANCOS		8,788,844.47	6,053,612.69
2.3 INVERSIONES TEMPORALES Disponibilidad inmediata		17,874,967.23	225,846.43
	<b>S U M A</b>	<b>26,663,811.70</b>	<b>6,279,459.12</b>
Derechos a recibir		160,978.64	16,261.07
INVENTARIOS	Almacén de Asistencia Social	2,460,564.72	1,962,490.77
	<b>Total de Activos Circulantes</b>	<b>29,285,355.06</b>	<b>8,258,210.96</b>

El saldo de los Activos no circulantes al 31 de DICIEMBRE de 2025 se integra como sigue:

BIENES MUEBLES, INMUEBLES E INTANGIBLES			
CIFRAS EN PESOS			
2. NO CIRCULANTE		AL 31 DIC 2025	AL 31 DIC 2024
Bienes inmuebles, infraestructura y construcciones		10,958,299.64	10,958,299.64
	Centro Olivia Espinosa	8,368,881.30	
	Comedor Ladrillera	2,589,418.34	
Bienes Muebles		47,652,776.67	47,781,910.98
Activos Intangibles		17,149.00	17,149.00
Depreciación, Deterioro y amortización acumulada de Bienes		- 39,390,533.09	- 33,496,298.42
	<b>Total de Activos No Circulantes</b>	<b>19,237,692.22</b>	<b>25,261,061.20</b>



## I) NOTAS AL ESTADO DE SITUACIÓN FINANCIERA

(CIFRAS EN PESOS)

**PASIVO****A. CUENTAS POR PAGAR A CORTO PLAZO**

Las cuentas por pagar a Corto Plazo y Otros Pasivos a Corto Plazo se registran a valor nominal

El saldo al 31 Diciembre del 2025 es de \$7,156,933.85 importe inferior en \$3,317,266.28 del mismo periodo 2024 que fue de \$10,474,200.13.

CUENTAS POR PAGAR A CORTO PLAZO CIFRAS EN PESOS		
INTEGRACIÓN	AL 31 DIC 2025	AL 31 DIC 2024
PROVISION DE AGUINALDO	3,534,815.49	3,447,150.53
IMPUESTOS POR PAGAR	797,796.95	755,297.35
SERVICIO MÉDICO	570,439.44	582,001.15
PROVEEDORES x pagar	1,017,825.50	4,867,591.63
OTRAS CUENTAS POR PAGAR A CORTO PLAZO TESOFE	413,897.00	-
FONDO DE PENSIONES Y JUBILACIONES	822,159.47	822,159.47
<b>T O T A L</b>	<b>7,156,933.85</b>	<b>10,474,200.13</b>

La factibilidad del pago de dichos pasivos, es muy segura, sin riesgo alguno, ya que para los aguinaldos se provisiono cada mes la cantidad de \$626,754.63 de tal manera que en Diciembre se había ahorrado \$6,894,300.98.

**B. Recursos Localizados en Fondo de Bienes de Terceros en Administracion****y/o en Garantía****1. A Corto Plazo**

Naturaleza de los recursos y sus características cualitativas significativas que les afecten o pudieran afectarles financieramente.

Sin informacion que revelar.

**2. A Largo Plazo**

Naturaleza de los recursos y sus características cualitativas significativas que les afecten o pudieran afectarles financieramente.

Sin informacion que revelar

**C. Cuentas de los Pasivos diferidos y Otros.****1. Pasivos diferidos.**

Sin informacion que revelar.

**2. Otros**

Sin informacion que revelar.

**II) NOTAS AL ESTADO DE ACTIVIDADES****INGRESOS DE GESTIÓN**

Se registran los ingresos propios de la gestion de ENERO a DICIEMBRE de 2025 que ascienden a un total de \$4,114,346.48

Y se integran de la siguiente manera:

INGRESOS Y OTROS BENEFICIOS CIFRAS EN PESOS		
INTEGRACIÓN	ENE-DIC 2025	ENE-DIC 2024
RENTA DE TERRENO PARA ANTENA	409,041.00	319,948.68
OTROS INGRESOS licitaciones eventos etc	-	95,494.70
INGRESOS POR SERVICIOS	3,579,535.48	3,317,280.82
INGRESOS VOLUNTARIADO	-	-
ASISTENCIA ALIMENTARIA Y A SOCIAL	125,770.00	229,981.35
<b>T O T A L</b>	<b>4,114,346.48</b>	<b>3,962,705.55</b>

Nota: este ultimo renglon Asistencia Alimentaria es solo recuperación del gasto bimensual de viveres de los programas Estatales.

Nota: se refiere a las últimas cantidades \$229,981.35 en 2024 y \$125,770.00 en 2025 es solo recuperación del gasto bimensual que hace el DIF Municipal para obtener las despensas de los Programas del DIF Estatal. Y una vez que se entregan aquí en Cd. Juárez, se recupera el costo de dichas despensas. No incluye gastos de fletes por el traslado de Chihuahua a Cd. Juárez, este gasto lo asume el DIF Municipal.

SISTEMA PARA EL DESARROLLO INTEGRAL DE LA FAMILIA DEL MUNICIPIO DE JUÁREZ, CHIH



Notas a los Estados Financieros  
a) NOTAS DE DESGLOSE ANUAL  
Al 31 de Diciembre del 2025

I) NOTAS AL ESTADO DE SITUACIÓN FINANCIERA

(CIFRAS EN PESOS)

INGRESOS ASIGNACIONES, SUBSIDIOS Y OTRAS APORTACIONES CIFRAS EN PESOS		
INTEGRACIÓN	ENE-DIC 2025	ENE-DIC 2024
MAS CONVENIO PARA AMMH (Fomento Social del Estado)	-	-
MAS; PARTICIPACIONES Y APORTACIONES ( DIF Estatal) y TESOFE	7,631,258.16	1,784,029.22
MAS: TRANSFERENCIAS DE TESORERIA ,MUNICIPAL	187,834,538.83	158,912,689.24
DONATIVOS EN ESPECIE	-	-
DONATIVOS EN EFECTIVO	-	-
SUBSIDIOS Y SUBVENCIONES	-	-
<b>S U M A</b>	<b>195,465,796.99</b>	<b>160,696,718.46</b>

OTROS INGRESOS Y BENEFICIOS CIFRAS EN PESOS		
INTEGRACIÓN	ENE-DIC 2025	ENE-DIC 2024
PRODUCTO FINANCIERO INTERESES GANADOS	739,939.84	603,084.86
OTROS INGRESOS Y BENEFICIOS VARIOS	36,923.64	68,131.11
<b>T O T A L</b>	<b>776,863.48</b>	<b>671,215.97</b>
<b>G R A N T O T A L I N G R E S O S</b>	<b>200,357,006.95</b>	<b>165,330,639.98</b>

**GASTOS Y OTRAS PERDIDAS**  
**GASTOS DE FUNCIONAMIENTO**

EL IMPORTE ACUMULADO ENERO A DICIEMBRE 2025 FUE DE \$116,379,882.25 SUPERIOR EN \$4,339,984.26 AL MISMO PERIODO DEL 2024 QUE FUE DE \$112,039,897.99

GASTOS DE FUNCIONAMIENTO CIFRAS EN PESOS ENERO A DICIEMBRE 2025		
<b>SERVICIOS PERSONALES</b>	<b>ENE-DIC 2025</b>	<b>ENE-DIC 2024</b>
REMUNERACIONES AL PERSONAL DE CARÁCTER PERMANENTE	64,770,766.26	63,351,789.99
REMUNERACIONES AL PERSONAL DE CARÁCTER TRANSITORIO	8,672,149.01	5,080,227.46
REMUNERACIONES ADICIONALES ESPECIALES	17,823,414.97	17,928,585.90
SEGURIDAD SOCIAL	5,064,673.62	4,965,265.96
OTRAS PRESTACIONES SOCIALES Y ECONÓMICAS	1,099,454.06	441,473.40
<b>T O T A L</b>	<b>97,430,457.92</b>	<b>91,767,342.71</b>
<b>MATERIALES Y SUMINISTROS</b>	<b>ENE-DIC 2025</b>	<b>ENE-DIC 2024</b>
MATERIALES DE ADMINISTRACIÓN	2,200,468.98	3,097,493.20
MATERIALES Y UTILES ENSEÑANZA	-	-
ALIMENTOS Y UTENSILIOS PARA ALIMENTOS	3,202,222.21	1,194,260.58
MATERIAS PRIMAS Y MATERIALES	-	-
MATERIALES Y ARTICULOS DE CONSTRUCCIÓN	50,656.88	84,612.72
PRODUCTOS FARMACEUTICOS, QUÍMICOS	1,794,556.35	1,349,645.56
COMBUSTIBLES	1,670,667.57	1,670,573.73
VESTUARIO BLANCOS Y PRENDAS	1,029,554.03	356,630.20
HERRAMIENTAS REFACCIONES Y ACCESORIOS MENORES	904,078.53	596,947.58
<b>T O T A L</b>	<b>10,852,204.55</b>	<b>8,350,163.57</b>
<b>SERVICIOS GENERALES</b>	<b>ENE-DIC 2025</b>	<b>ENE-DIC 2024</b>
SERVICIOS BÁSICOS	1,188,442.55	1,251,305.10
SERVICIOS ARRENDAMIENTOS	1,281,523.44	801,374.37
SERVICIOS CIENTÍFICOS Y TECNICOS	642,228.35	447,824.05
SERVICIOS FINANCIEROS BANCARIOS Y COM	926,109.83	817,979.57
SERVICIOS DE INSTALACIÓN REPARACION Y MANT	1,136,932.09	2,390,872.92
SERVICIOS DE COMUNICACIÓN SOCIAL Y PUBLICIDAD	119,943.25	244,612.28
SERVICIOS DE TRASLADO Y VIATICOS	175,388.80	311,641.60
SERVICIOS OFICIALES	2,473,407.44	5,528,718.17
OTROS SERVICIOS GENERALES	153,244.03	128,063.65
<b>T O T A L</b>	<b>8,097,219.78</b>	<b>11,922,391.71</b>
<b>G R A N T O T A L G A S T O S D E F U N C I O N A M I E N T O</b>	<b>116,379,882.25</b>	<b>112,039,897.99</b>

AYUDAS SOCIALES	ENE-DIC 2025	ENE-DIC 2024
AYUDAS SOCIALES	58,977,392.90	69,944,931.48

Las ayudas sociales en el año 2025 disminuyeron en 10,967,538.58, Respecto al año anterior.

SISTEMA PARA EL DESARROLLO INTEGRAL DE LA FAMILIA DEL MUNICIPIO DE JUÁREZ, CHIH



Notas a los Estados Financieros  
a) NOTAS DE DESGLOSE ANUAL  
Al 31 de Diciembre del 2025

I) NOTAS AL ESTADO DE SITUACIÓN FINANCIERA

(CIFRAS EN PESOS)

	ENE-DIC 2025	ENE-DIC2024
<b>OTROS GASTOS Y PERDIDAS EXTRAORDINARIAS</b>		
DEPRECIACIONES BIENES MUEBLES	6,644,929.53	5,323,946.97
DIFERENCIA EN TIPO DE CAMBIO Y OTROS GASTOS	3,939.67	11,364.51
<b>T O T A L</b>	<b>6,648,869.20</b>	<b>5,335,311.48</b>

<b>GRAN TOTAL DE GASTOS Y OTRAS PERDIDAS</b>	<b>182,006,144.35</b>	<b>187,320,140.95</b>
<b>RESULTADO DEL EJERCICIO (Ahorro/Desahorro)</b>	<b>18,350,862.60</b>	<b>- 21,989,500.97</b>

III) NOTAS AL ESTADO DE VARIACION EN LA HACIENDA PUBLICA

1.Modificaciones al patrimonio: Tipo y Naturaleza y monto.

El patrimonio del DIF se constituyen por los siguientes concepto:

- Ingresos de aportaciones simbolicas, tambien llamadas cuotas de recuperacion, por que dicha cuota esta muy alejada del costo real ,que se obtienen de otorgar bienes y servicios afines con el objeto del DIF, a la comunidad mas vulnerable. Y renta de terreno para antena de comunicaciones.
- Aportaciones por convenios Estatales
- Por el subsidio mensual de Gobierno Municipal
- De los recursos provenientes de los los intereses por inversiones
- Ganancias en tipo de cambio y otros ingresos.

Y sus montos de ENERO A DICIEMBRE 2025 estan al inicio en las notas Al Estado de Actividades

2. Recursos que modifican,montos y procedencia remitirse al inicio el detalle.

III) NOTAS AL ESTADO DE VARIACIÓN EN LA HACIENDA PÚBLICA	AL 31 DIC 2025	AL 31 DIC 2024
<b>1. Modificaciones al patrimonio contribuido</b>		
Donaciones capital	1,028,457.82	1,028,457.82
Patrimonio Generado de ejercicios anteriores	37,316,477.25	57,723,838.87
	38,344,935.07	58,752,296.69
<b>2. Recursos que modifican al patrimonio generado</b>		
Cambios en el patrimonio		
Variacion patrimonio ejercicios anteriores	18,350,862.60	-21,989,500.97
Resultados del ejercicio (Ahorro/Desahorro)	- 21,989,500.97	274,340.00
<b>VARIACION DE LA HACIENDA PUBLICA</b>	<b>- 3,638,638.37</b>	<b>-21,715,160.97</b>
<b>PATRIMONIO NETO FINAL 2025</b>	<b>34,706,296.70</b>	<b>37,037,135.72</b>

IV NOTAS AL ESTADO DE FLUJOS DE EFECTIVO

Efectivo y Equivalentes

Este saldo se integra como sigue:

EFECTIVO Y EQUIVALENTES		
CIFRAS EN PESOS		
INTEGRACION	A DIC 2025	A DIC 2024
CAJA Efectivo	-	-
BANCOS	8,788,844.47	6,053,612.69
INVERSIONES TEMPORALES	17,874,967.23	225,846.43
<b>T O T A L</b>	<b>26,663,811.70</b>	<b>6,279,459.12</b>

IV ) NOTAS AL ESTADO DE FLUJOS DE FECTIVO

Conciliación de los Flujos de Efectivo Neto de las Actividades de Operación y la cuenta de Ahorro/Desahorro antes de Rubros Extraordinarios.

CONCILIACIÓN DE FLUJOS DE EFECTIVO NETOS		
CIFRAS EN PESOS		
INTEGRACIÓN	ENE-DIC 2025	ENE-DIC 2024
<b>Flujos de Efectivo de las Actividades de Operación</b>		
Origen	200,357,006.95	165,330,639.98
Aplicación	175,353,335.48	181,973,464.96
<b>Flujos Netos de Efvo por Actividades de Operación</b>	<b>25,003,671.47</b>	<b>- 16,642,824.98</b>
<b>Flujos de Efectivo por Actividades de Inversión</b>		
Origen	462,636.49	-
Aplicación	330,000.00	1,239,329.29
<b>Flujos de Efectivo de las Actividades de Inversion</b>	<b>132,636.49</b>	<b>- 1,239,329.29</b>
<b>Flujos de Efectivo de las Actividades de Financiamiento</b>		
Origen	-	-
Aplicación	-	-
Otras aplicaciones de financiamiento	25,982,882.15	15,735,813.02
<b>Flujos Netos de Efectivo por Actividades de Financiamiento</b>	<b>- 25,982,882.15</b>	<b>- 15,735,813.02</b>
<b>Incremento/Disminucion Neta en el Efvo y equivalente</b>		
<b>Incremento/Disminucion Neta en el Efectivo y Equivalentes</b>	<b>- 846,574.19</b>	<b>- 33,617,967.29</b>
Efectivo y Equivalentes al Efectivo al Inicio del Ejercicio	6,279,458.12	9,442,606.25
<b>Efectivo y Equivalentes al Efectivo al Final del Ejercicio</b>	<b>26,663,811.70</b>	<b>6,279,459.12</b>



I) NOTAS AL ESTADO DE SITUACIÓN FINANCIERA

(CIFRAS EN PESOS)

V) CONCILIACIONES ENTRE LOS INGRESOS PRESUPUESTARIOS Y CONTABLES, ASI COMO ENTRE LOS EGRESOS PRESUPUESTARIOS Y LOS GASTOS CONTABLES.

ENERO A DICIEMBRE 2025

Conciliación entre los Ingresos Presupuestarios y Contables

Correspondientes al 1 Enero al 31 Diciembre 2025

(Cifras en Pesos)

	DIC. 2024
1.Total de Ingresos Presupuestarios	162,833,289.00
2. Mas Ingresos Contables No Presupuestarios	200,357,006.95
3. Menos Ingresos Presupuestarios No Contables	162,833,289.00
4. Total de Ingresos Contables	200,357,006.95

Conciliación entre los Egresos Presupuestarios y Contables

Correspondientes al 1 Enero al 31 Diciembre 2023

(Cifras en Pesos)

1.Total de Egresos Presupuestarios	199,951,640.43
2. Menos Egresos Presupuestarios No Contables	199,951,640.43
3. Mas Gastos Contables No Presupuestarios	182,006,144.35
4. Total de Gastos Contables	182,006,144.35

Bajo protesta de decir verdad declaramos que los Estados Financieros y sus notas son razonablemente correctas y son responsabilidad del emisor.

L.C. MARTHA L. VALVERDE ARAGÓN  
CONTADORA

C. ERIKA JANNETH PRADO NUNEZ  
DIRECTORA ADMINISTRATIVA

LIC. LUCIA DENISSE CHAVIRA ACOSTA  
DIRECTORA GENERAL

La ASE proporciona el formato de Notas de Memoria, sin embargo, los Entes Públicos podrán presentar la información que concierne a este rubro en el formato de su libre elección, siempre y cuando se trate de un libro de Excel.

<b>SISTEMA PARA EL DESARROLLO INTEGRAL DE LA FAMILIA DEL MUNICIPIO DE JUÁREZ, CHIH.</b>	
<b>Notas a los Estados Financieros</b>	
<b>b) NOTAS DE MEMORIA (CUENTAS DE ORDEN)</b>	
<b>AL 31 DE DICIEMBRE 2025</b>	
<b>CUENTAS DE ORDEN CONTABLES Y PRESUPUESTARIOS</b>	
<b>Contables</b>	
Valores	0
Emisión de obligaciones	0
Avales y garantías	0
Juicios	0
Contratos para Inversión Mediante Proyectos para Prestación de Servicios (PPS) y Similares Bienes concesionados o en comodato	0
<b>Presupuestarias</b>	
Cuentas de ingresos	
<b>Descripcion</b>	<b>Importe</b>
<b>Ley de Ingresos estimada</b>	162,833,289.00
<b>Ley de Ingresos por ejercer</b>	0.00
<b>Modificaciones a la Ley de Ingresos Estimada</b>	0.00
<b>Ley de Ingresos Devengada</b>	12,899,479.08
<b>Ley de Ingresos Recaudada</b>	200,357,006.95
Cuentas de egresos	
<b>Descripcion</b>	<b>Importe</b>
<b>Presupuesto de Egresos Aprobado</b>	160,377,192.00
<b>Presupuesto de Egresos por Ejercer</b>	22,852,768.79
<b>Modificaciones al Ppto de Egresos Aprobado</b>	39,574,448.43
<b>Presupuesto de Egresos comprometido</b>	7,156,933.85
<b>Presupuesto de Egresos Devengado</b>	177,098,871.64
<b>Presupuesto de Egresos Ejercido</b>	177,098,871.64
<b>Presupuesto de Egresos Pagado</b>	177,062,573.22

**Se informará, de manera agrupada, en las Notas a los Estados Financieros las cuentas de orden contables y cuentas de orden presupuestario, considerando al menos lo siguiente:**

1. Los valores en custodia de instrumentos prestados a formadores de mercado e instrumentos de crédito recibidos en garantía de los formadores de mercado u otros
2. Por tipo de emisión de instrumento: monto, tasa y vencimiento.
3. Los contratos firmados de construcciones por tipo de contrato
4. El avance que se registra en las cuentas de orden presupuestarias , previo al cierre presupuestario de cada periodo que se reporte

"Bajo protesta de decir verdad declaramos que los Estados Financieros y sus notas, son razonablemente correctos y son responsabilidad del emisor."

  
L.C. MARTHA L. VALVERDE ARAGÓN  
CONTADORA

  
C. ERIKA JANNETH PRADO NUNEZ  
DIRECTORA ADMINISTRATIVA

  
LIC. LUCÍA DENISSE CHAVIRA ACOSTA  
DIRECTORA GENERAL



## SISTEMA PARA EL DESARROLLO INTEGRAL DE LA FAMILIA DEL MUNICIPIO DE JUAREZ, CHIH.

### Notas a los Estados Financieros

#### c) NOTAS DE GESTIÓN ADMINISTRATIVA

Al 31 de Diciembre de 2025

#### **INTRODUCCIÓN:**

El Sistema para el DIF del Municipio de Juárez es un Organismo Público descentralizado de la Administración Municipal el cual se integra por un órgano Honorario que es el Consejo, Una Dirección General, una Subdirección, una Dirección Administrativa, 36 Dependencias de Servicios a la comunidad, a través de las cuales se busca promover el desarrollo Integral Familiar mediante programas de atención, orientación, prevención y ayuda en favor de las familias más vulnerables de la ciudad. Proporcionar asistencia a los adultos mayores con un programa integral que provee asistencia alimentaria, prevención de salud, activación física y actividades lúdicas, que les permita mejorar su calidad de vida. A las personas con alguna discapacidad se les diagnostica la terapia indicada de rehabilitación y se proporciona la Rehabilitación Física, además de trasladarlos al centro de Rehabilitación y regresarlos a sus hogares. Estimular el desarrollo integral de los niños, niñas, adolescentes y adultos mayores a través de los centros de atención social y Educativa para las familias con programas, escolares, ocupacionales y de alimentos, así como Atención Psicológica para las familias que así lo soliciten, y se preocupa por hacer llegar alimentos preparados a los más vulnerables a través de sus comedores comunitarios en zonas estratégicas vulnerables. Comedores escolares. Lo más reciente, se hizo la apertura de tres centros de Bienestar infantil CAIs, y se instituyó el programa cruzando sonrisas, etc.

#### **1. DESCRIBIR EL PANORAMA ECONOMICO Y FINANCIERO:**

El Sistema para el DIF del Municipio de Juárez cuenta para este ejercicio con un presupuesto anual de \$160,377,192.00.00, el cual es la fuente principal de sus ingresos por un Subsidio Municipal, así como ingresos propios mínimos por servicios a la comunidad en cuotas de recuperación, así mismo cuenta con un presupuesto anual de egresos, el cual prevee los diferentes gastos necesarios para la operación y equipamiento del ente, que serán aplicados en sus diferentes programas, para cumplir con las metas y objetivos establecidos en el PMD durante el ejercicio fiscal 2025. Además cuenta con Estados Financieros mensuales, trimestrales y anuales, a través de su Estado de Actividades mide los Ingresos y Egresos y da como resultado el ahorro o desahorro, el Estado de Origen y Aplicación de Recursos muestra origen de los recursos y la aplicación de los mismos reflejando el aumento o disminución del efectivo, El Estado de Situación Financiera muestra la situación del Ente lo cual ayuda para la toma de decisiones.

Se recibieron aumentos presupuestales: en junio 9,304,752.40, en septiembre un recurso federal \$6,858,000.00 etiquetado para el CAS Felipe Angeles de reciente creación para los migrantes. Y un tercer aumento presupuestal de \$21,014,000.00 recibido entre nov y dic 2025.

#### **2. AUTORIZACIÓN E HISTORIA**

a) Fecha de creación del ente.

Fue creado por Decreto Número 394-85-7-P.E. el 30 de Mayo de 1985. Por El Ciudadano Oscar Ornelas K. Gobernador Constitucional del Estado Libre y Soberano del Estado de Chihuahua reunido en periodo extraordinario Decreto la creación de este organismo público descentralizado de la Administración Municipal, denominado Sistema para el DIF del Municipio de Juárez con personalidad jurídica, competencia y patrimonios propios, y el H. Congreso del Estado expidió el Presente decreto. Mismo que fue publicado en el Periódico Oficial de fecha 21 de Septiembre de 1985.

b) Principales cambios en su estructura. Del b1 al b19.

b1. Entre las mejoras que se han realizado se encuentra que el Área de Asistencia Social se amplió su fuerza de trabajo para potenciar los servicios a la comunidad. También en Asistencia Social se incrementó la ayuda de aparatos funcionales y aparatos auditivos para las personas de escasos recursos que así lo requieran, generando una mayor cobertura social.

b 2. El departamento de Asistencia Alimentaria ahora esta trabajando 4 comedores comunitarios distribuidos de manera estrategica en la ciudad, uno Colonia Siglo XXI, colonia El Barreal, Col Montada y Colonia Olivia Espinoza con servicio de platillos para llevar o tambien comedor abierto al publico, siempre considerando la importancia que permanezca esta ayuda que Diariamente alimenta a 633 personas. además Asistencia Alimentaria da seguimiento de todos los programas Alimentarios en cooperacion interinstitucional con DIF Estatal en 39 comedores escolares con desayunos calientes, 21 comedores comunitarios que se les entregan despensas que ellos solicitan segun sus necesidades cada 2 meses, tambien se entregaron 1 huertos con 22 arboles frutales. Se plantaron 15 arboles frutales en cada una de las 21 escuelas beneficiadas y otros 15 arboles frutales en el comedor la montada, se provio de 1 gallinero en un comedor comunitario, todo esto en mejora del objeto del DIF.

b.3 Los 4 comedores comunitarios incrementaron el servicio a mas comensales beneficiados:

aumento de 100 a 170 comensales

Comedor El Barreal beneficia a 250 comensales en su mayoría inmigrantes  
150 comensales beneficiados.

Comedor la Montada

Comedor SXXI aumento 60 a 100 comensales

Comedor Olivia E aumento a

b 4. También ha crecido el área de Atención Psicológica con 4 Centros de Atención, uno en Casef Sevilla, otros en Casef Zapata, Casef Sur Ote y Unidad Olivia Espinoza debido a la necesidad de ayudar a la salud mental de los ciudadanos y la gran demanda de este servicio dada la descomposición del tejido social, y actualmente tambien por las escuelas que dejo el confinamiento de las familias por la pandemia COVID19. Además de talleres abiertos al publico en general de Crianza Positiva.



## SISTEMA PARA EL DESARROLLO INTEGRAL DE LA FAMILIA DEL MUNICIPIO DE JUAREZ, CHIH.

### Notas a los Estados Financieros

#### c) NOTAS DE GESTIÓN ADMINISTRATIVA

Al 31 de Diciembre de 2025

b 5. Cabe mencionar la Unidad Básica de Rehabilitación UBR ubicada en la Colonia Madero, dedicada a dar terapias físicas de rehabilitación, se amplió con una área para terapia del lenguaje y con tres consultorios de terapeutas, también acondicionó y equipó una área de estimulación sensorial y en Colonia Olivia Espinoza en el centro comunitario del mismo nombre se abrió un nuevo centro Unidad Básica de Rehabilitación Gimnasio Adaptado, cuenta con equipamiento para las terapias, Médico Fisiatra, Terapeutas, nueva camioneta adaptada para traslado de usuarios al centro UBR, y continúa con su servicio con las 2 camionetas adaptadas para trasladar a los usuarios al centro en colonia Fco. I. Madero a tomar su terapia con los protocolos sanitarios adecuados. Y en Julio de 2022 se inauguró un nuevo centro de rehabilitación integral, equipado para dar terapias físicas en el Gimnasio Adaptado ubicado en Blvd Teofil Borunda y calle de las Parcelas S/N, Colonia Portales de Abadía, en el Parque Central. Este es el tercer centro de Rehabilitación con que cuenta el DIF Municipal.

b 6. En el Albergue Granja Hogar se continúa con una área de Estimulación Multisensorial, se hizo la renovación del Salón Montessori, equipado con sus muebles de madera y equipo educacional especializado, también se reacondicionó el área administrativa del albergue.

b 7. La Unidad de Pediculosis atiende el programa "cabecitas limpias" que da servicios en las escuelas primarias que así lo requieran y en los eventos masivos municipales.

b.8 Se recibió equipamiento para 3 CAIs Madero, Tierra Nueva y Praderas de los Oasis (Centro de atención infantil= Estancia infantil). CAI Praderas ya está funcionando y que próximamente empezarán a funcionar los otros 2.

b 9. Los "Centros de Atención al menor y las familias" "CAMEF", cambiaron su denominación a "CASEF" "Centro de Atención Social y Educativa para las familias", actualmente son 5 y están trabajando, con los mismos servicios Educativos escolarizado de Primaria, Secundaria, Preparatoria, Talleres de Inglés, pintura, deportes, Club de tareas, etc.

b 10. En Agosto 2021 se abrió el nuevo centro de atención social y educativa para las familias llamado CASEF Olivia Espinoza en el Sur Oriente de la Ciudad, para hacer llegar más servicios a la comunidad de aquella Área Vulnerable, que además incluye una Unidad Básica de Rehabilitación, Atención psicológica, Comedor comunitario etc.

b 11. En la Dirección de Bienestar Infantil, en el 1er trimestre se llevaron a cabo convenios de Colaboración con 87 CAIS (Centros de Atención Infantil), dando como resultado un padrón de 2683 beneficiarios de las becas para el cuidado diario de infantes. Otorgaron 100 certificaciones a cuidadoras. y actualmente se inspeccionan 204 CAIS que para llevar a cabo dicha inspección se hicieron 66 visitas y se apoyó a 27 CAIS= guarderías de 27 AC Asociaciones Civiles entre ellas 4 Escuelas Universidades 3 UACJ Y 1 ITCJ.

b12. Están funcionando 2 unidades Florece para la prevención, detección y atención de los efectos de la exposición a la violencia en mujeres, niñas, niños y adolescentes de manera integral, ofreciendo terapia psicológica y talleres de fortalecimiento familiar, desarrollo humano, crianza positiva entre otros, todo esto coordinado con una estrategia de articulación interinstitucional entre DIF, SSPM (Secretaría de Seguridad Pública) y IMM (Instituto Municipal de la Mujer) a las familias del sector Riveras del Bravo con la Unidad Riveras Florece, y en la Colonia Plutarco Elías Calles en el Deportivo Centenario de la Constitución la Unidad Centenario Florece. Estas Unidades Florece cuentan cada una con 5 psicólogos y 2 talleristas que dan pláticas en escuelas de prevención del suicidio, embarazo adolescente, Abuso sexual, drogadicción etc. Salud mental para niños niñas, adolescentes y papas.

b13. A la Coordinación del Adulto Mayor se le asignaron oficinas independientes en un lugar céntrico de fácil acceso, frente al Parque del Monumento a Juárez, con baños especiales, climatizada, y piso antiderrapante para seguridad de los adultos mayores.

b14. En la Coordinación del Adulto Mayor, se atiende a 96 Cosejos del Adulto Mayor, que agrupan aproximadamente 5,500 personas, con gerontólogos que acuden a sus reuniones a darles actividades lúdicas, así como activación física, también se les proporciona orientación de trámites testamentarios, etc, y se les otorga una dispensa cada bimestre para cada uno de los 5,500 adultos mayores.

b.15 En la alberca principal del Agua DIF está mejorada por el vitropiso, y se abrió al público temporada Verano 2025. Actualmente está cerrada, se cerró la temporada el 31 de agosto 2025.

b.16 Se atendió la demanda de para aparatos funcionales .

b.17 Se ha convocado a la red de profesionales en psicología (REMUPPSI) en colaboración con el Instituto Municipal de la Mujer (IMM) Y Seguridad Pública en donde se pretende homologar los procedimientos y profesionalizar a todos los psicólogos del municipio.

b.18 Se incorporó al equipo de los Centros de Atención Psicológica del DIF, 3 psicólogas talleristas e imparten en los CASEFS, Escuelas de todos los niveles, Asociaciones Civiles e Instituciones que así lo soliciten, talleres y pláticas con el fin de promover la salud mental de la población juarense, y así mejorar el tejido social.

b.19 Además mensualmente se capacita al personal de los Centros de atención psicológica del DIF (CAP) Con profesionales externos, o haciendo intercambio profesional interno. Incluyendo ejercicios de autocuidado para evitar el burn out de los psicólogos. (Para su descarga emocional)



#### **4. ORGANIZACIÓN Y OBJETO SOCIAL**

a) **Objeto Social** : El sistema tiene por objeto:

En su Artículo Segundo. Del Decreto de Creación

I. Promover el bienestar social y prestar servicios de asistencia social, conforme a las normas de la Secretaría de Salud;

II. y tendrá atribuciones semejantes a las del DIF Estatal

#### **Misión, Visión, Nuestros Valores Misión**

**Misión** . Promover el desarrollo integral de las familias con un enfoque humano y equitativo a través de programas asistenciales, productivos, preventivos y de protección de derechos y promoción de valores.

**Visión**. Ser reconocidos como la institución en materia de asistencia social de mayor relevancia en nuestra ciudad, con enfoque de inclusión, prevención y de intervención. Agentes generadores de cambio, gestión y resolución.

Ser ejes de vinculación y acción para impulsar el desarrollo de la salud física y mental, recreación, educación y cultura. Sembradores de valores y difusores de los derechos de los niñas, niños y adolescentes.

Brindar el mejor servicio a las familias más desprotegidas y personas en condiciones de vulnerabilidad.

#### **Valores**

\* Amor: desear y procurar el bien al prójimo.

\* Honestidad: actuar con rectitud.

\* Respeto: actuar sin perjudicar a los demás.

\* Responsabilidad: hacer de manera correcta, eficaz y eficiente lo que me corresponde

\* Equidad: Ser justos en la administración de los recursos públicos, partiendo del principio de la igualdad de los recursos públicos, partiendo del principio de la igualdad, pero considerando las necesidades y las circunstancias de cada persona, aplicando los principios de ética, transparencia, honradez y justicia.

#### **b) Principal Actividad.**

ACTIVIDAD: Servicios de orientación y trabajo social para la niñez, la juventud, prestados por el sector público.

c) **Ejercicio Fiscal.** 1 Enero 2025 al 31 de Diciembre 2025

d) **Régimen Jurídico.** Persona Moral con fines no lucrativos.

#### **e) Consideraciones Fiscales del ente:**

Declaración mensual ISR retenciones por Sueldos y salarios

Declaración mensual ISR por las retenciones por servicios profesionales

Declaración mensual ISR por las retenciones a los trabajadores asimilados a salarios Declaración informativa mensual de proveedores por tasas de IVA y de IEPS Declaración mensual Impuesto sobre nomina

#### **f) Estructura organizacional básica.**



# SISTEMA PARA EL DESARROLLO INTEGRAL DE LA FAMILIA DEL MUNICIPIO DE JUAREZ, CHIH.

## Notas a los Estados Financieros c) NOTAS DE GESTIÓN ADMINISTRATIVA Al 31 de Diciembre de 2025

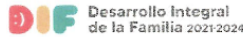

### Estructura Orgánica

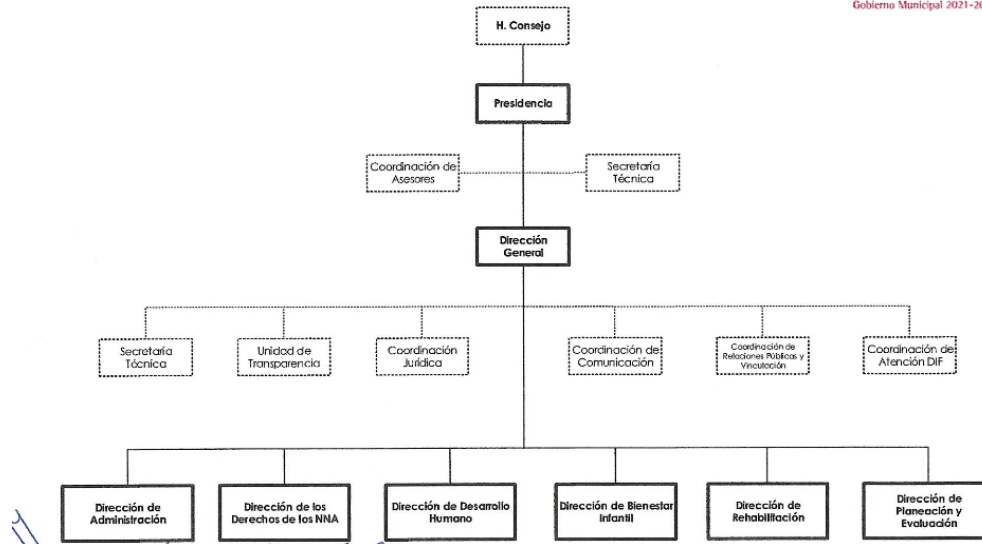

g) **Fideicomisos, mandatos y análogos** de los cuales es fideicomitente o fideicomisario.  
Sin información que revelar

#### **4. Bases de Preparación de los Estados Financieros.**

Los Estados financieros se prepararon de conformidad con las disposiciones vigentes de la Ley General de Contabilidad Gubernamental (LGG), la normatividad contable y presupuestal de la Administración Pública del Estado de Chihuahua, así como las políticas contables y de agrupación emitidas por la Comisión Nacional de Armonización Contable (CONAC).

El efectivo y equivalentes y las aportaciones a recibir en efectivo o equivalente se registran a valor nominal, los bienes muebles se registran al costo de adquisición, la contabilidad se realiza en tiempo real, la estimación por pérdida o deterioro de activos circulantes se determina sobre saldos específicos que lo ameritan de forma anual.

Las cuentas por pagar a corto plazo y otros pasivos a corto plazo se registran a valor nominal. Las bases de medición utilizadas para la elaboración de los Estados financieros y los criterios de su aplicación son a valor razonable, considerando que la (IFAC) Federación Internacional de Contadores expresa el Doctor Armando M. Casal al citar esta norma el valor razonable, valores realizables o valores de mercado como sinónimos.

#### **5. Políticas de Contabilidad Significativas**

a) Actualización. Se actualizaron las depreciaciones para el ejercicio 2025 y se aplicaron bajas del activo fijo por deterioro.

2. Desconexión o reconexión infraccionaria.

Sin información que revelar.

b) Operaciones en el extranjero

Sin información que revelar.

c) Método de valuación de la inversión en acciones de compañías subsidiarias no consolidadas y asociadas.

Sin información que revelar.

d) Sistema y método de valuación de inventarios y costo de lo vendido

Sin información que revelar

e) Beneficios a Empleados:

Respecto a previsión social, El servicio médico se paga mensualmente al Municipio, Porque es una prestación de servicios médicos municipales, el empleado aporta un 3% y el DIF aporta un 8% de su salario bruto.

f) Provisiones:

Se provisiono en 2025 \$626,754.63 pesos mensualmente, cuyo objetivo es crear la provision relativa al costo anual del Beneficio del Aguinaldo de los empleados se calcula en base al monto histórico y se proyecta la provisión mensual en un plazo de 11 meses de Enero a Noviembre para que se acumule durante el año \$6,894,300.93. y se pagara en Noviembre 1ra parte de aguinaldo y la 2da parte de aguinaldo se pagara en Enero del 2026



SISTEMA PARA EL DESARROLLO INTEGRAL DE LA FAMILIA DEL MUNICIPIO DE JUAREZ, CHIH.

Notas a los Estados Financieros  
c) NOTAS DE GESTIÓN ADMINISTRATIVA  
Al 31 de Diciembre de 2025

- g) Reservas  
Sin información que revelar
- h) Cambios en políticas contables  
Sin información que revelar
- i) Reclasificaciones  
Sin información que revelar
- j) Depuración y cancelación de saldos: Sin información que revelar

**6. Posición en Moneda Extranjera y Protección por Riesgo Cambiario.**

- a) Activos en Moneda Extranjera.  
Cuenta Bancaria en Dólares en Banamex cta. 4492/9016138 con \$557.29 Dólares .
  - b) Pasivos en moneda extranjera.  
Sin información que revelar
  - c) Posición en moneda extranjera.  
\$557.29 dólares en cuenta de cheques en BANAMEX DOLARES
  - d) Tipo de Cambio  
\$ 17.9528 pesos por un dolar al 31 Diciembre 2025
  - e) Equivalente en moneda nacional.  
\$557.29 dólares equivalente a \$10,004.92 pesos  
\$10,004.92 pesos
- Protección de riesgo por variación en el tipo de cambio.  
Tipo de cambio dic 2024 \$20.5103 Esta moneda presenta un deslizamiento en el tipo de cambio a la baja respecto a diciembre 2025 es de \$18.3507

**7) Reporte analítico del Activo**

- a) Vida Útil o porcentajes de depreciación, deterioro o amortización utilizados en los diferentes tipos de activos.  
Se registran al costo de adquisición y la depreciación y amortización y calcula conforme al método de línea recta a partir del mes de su adquisición y los porcentajes utilizados son los siguientes: Remitirse a Formato 28 para ver el listado de Activos Fijos adquiridos en este trimestre 2025.

b)	VIDA UTIL AÑOS	% DEPRECIACION ANUAL
Mobiliario y equipo de administración	10	10
Equipo de Cómputo y Tecnologías de la Información	3	33.3
Equipos y aparatos audiovisuales	3	33.3
Cámaras fotográficas y video	3	33.3
Mobiliario y equipo educacional y recreativo	5	20
Equipo de transporte	5	20
Maquinaria y otros equipos y herramientas	10	10

Las altas, bajas del Activo Fijo, cambios de resguardante se actualizan mensualmente. Y las depreciaciones se actualizan semestralmente.

- b) Cambios en el porcentaje de depreciación o valor residual de los activos. Sin información que revelar
- c) Importe de los gastos capitalizados en el ejercicio, tanto financieros como de investigación y desarrollo  
Sin información que revelar
- d) Riesgos por tipo de cambio o tipo de intereses de las inversiones financieras  
El riesgo por tipo de cambio representa mínimo, ya que se encuentra a la baja respecto al tipo de cambio de año anterior en dic 2024 es decir por lo que solo se 557.29 dolares. Considerando que en la cuenta de dolares unicamente se conservan menos de 1% (0.85%) de su Efectivo y equivalentes, el riesgo es mínimo.  
Respecto al riesgo del tipo de intereses de las inversiones financieras, no existe ningun riesgo, ya que se hacen inversiones en valores a corto plazo, de gran liquidez, facilmente convertibles en efectivo,. Inversiones respaldadas con papeles de Gobierno Federal y Banco de Mexico, Inversiones de Conservacion, considerado el instrumento mas seguro que existe en el mercado. Dichas inversiones ligadas a las cuentas de cheques tienen disponibilidad inmediata.
- e) Valor activado en el ejercicio de los bienes construidos por la entidad  
Sin información que revelar
- f) Otras circunstancias de carácter significativo que afecten el activo  
Se actualizaron las Bajas de los Activos por deterioro, inservibles y cumplimiento de vida util
- g) Desmantelamiento de activos, procedimientos, implicaciones efectos contables,  
Sin información que revelar
- h) Administración de activos; planeación con el objetivo de que el ente los utilice de manera más efectiva. Sin información que revelar



**SISTEMA PARA EL DESARROLLO INTEGRAL DE LA FAMILIA DEL MUNICIPIO DE JUAREZ, CHIH.**

**Notas a los Estados Financieros**

**c) NOTAS DE GESTIÓN ADMINISTRATIVA**

**Al 31 de Diciembre de 2025**

**8. Fideicomisos Mandatos y Análogos.**

a) Por ramo administrativo que los reporta.

Sin información que revelar.

b) Disponibilidades

Sin información que revelar

**9. Reporte de la Recaudación Proyeccion de la recaudacion e ingresos en el mediano plazo**

La proyeccion de la recaudacion, corresponde al subsidio que el Gobierno Municipal de Cd. Juarez otorga al DIF del presupuesto anual de \$160,377,192.00, en el corto plazo seran ministraciones mensuales de \$13,073,099.33.

recibidas en 2 partidas quincenales.

Se hizo una ampliacion al presupuesto por \$6,858,000.00 proveniente de gobierno federal y etiquetado para CAS

Albergue Felipe Angeles (Albergue para menores, jovenes y familias migrantes)

**10. Información sobre la Deuda y el Reporte Analítico de la Deuda**

Sin información que revelar

**11. Calificaciones otorgadas.**

Sin información que revelar

**12. Proceso de Mejora**

a) Principales políticas de control interno. Y b) medidas de desempeño financiero, metas y alcance. Se capacita al personal Administrativo respecto a la Contabilidad Gubernamental y se continua con al programa Tibuame, con la finalidad de cumplir con la Contabilidad Gubernamental y la armonización contable de la CONAC en un afán de tener una mejora continua y asi como continuar con la contabilidad en tiempo real y cumplir con la ASECH, CONAC, TRANSPARENCIA Y SEVAC.

**13. Información por segmentos**

Sin información que revelar

**14. Eventos posteriores al cierre**

Sin información que revelar

**15. Partes relacionadas**

El Sistema para el DIF DEL Municipio de Juárez, es un organismo descentralizado del Gobierno Municipal de Cd. Juárez, Chih. Al 30 de Septiembre del 2025, no existen partes relacionadas que pudieran ejercer influencia significativa sobre la toma de decisiones financieras y operativas.

**16. Responsabilidad sobre la Presentación Razonable de la Información Contable.**

Bajo protesta de decir verdad declaramos que los estados financieros y sus notas son razonablemente correctos y responsabilidad del emisor.

L.C. MARTHA L. VALVERDE ARAGÓN  
CONTADORA

C. ERIKA JANNETH PRADO NÚÑEZ  
DIRECTORA ADMINISTRATIVA

LIC. LUCÍA DENISSE CHAVIRA ACOSTA  
DIRECTORA GENERAL