



## SISTEMA PARA EL DESARROLLO INTEGRAL DE LA FAMILIA DEL MUNICIPIO DE JUÁREZ, CHIH.

Notas a los Estados Financieros

### c) NOTAS DE GESTIÓN ADMINISTRATIVA

Al 30 de Septiembre de 2025

#### **INTRODUCCIÓN:**

El Sistema para el DIF del Municipio de Juárez es un Organismo Público descentralizado de la Administración Municipal el cual se integra por un órgano Honorario que es el Consejo, Una Dirección General, una Subdirección, una Dirección Administrativa, 36 Dependencias de Servicios a la comunidad, a través de las cuales se busca promover el desarrollo Integral Familiar mediante programas de atención, orientación, prevención y ayuda en favor de las familias más vulnerables de la ciudad. Proporcionar asistencia a los adultos mayores con un programa integral que provee asistencia alimentaria, prevención de salud, activación física y actividades lúdicas, que les permita mejorar su calidad de vida. A las personas con alguna discapacidad se les diagnostica la terapia indicada de rehabilitación y se proporciona la Rehabilitación Física, además de trasladarlos al centro de Rehabilitación y regresarlos a sus hogares. Estimular el desarrollo integral de los niños, niñas, adolescentes y adultos mayores a través de los centros de atención social y Educativa para las familias con programas, escolares, ocupacionales y de alimentos, así como Atención Psicológica para las familias que así lo soliciten, y se preocupa por hacer llegar alimentos preparados a los más vulnerables a través de sus comedores comunitarios en zonas estratégicas vulnerables. Comedores escolares. Lo más reciente, se hizo la apertura de tres centros de Bienestar infantil CAIs, y se instituyó el programa cruzando sonrisas, etc.

#### **1. DESCRIBIR EL PANORAMA ECONOMICO Y FINANCIERO:**

El Sistema para el DIF del Municipio de Juárez cuenta para este ejercicio con un presupuesto anual de \$169,681,944.40

#### **2. AUTORIZACIÓN E HISTORIA**

a) Fecha de creación del ente.

Fue creado por Decreto Numero 394-85-7-P.E. el 30 de Mayo de 1985. Por El Ciudadano Oscar Ornelas K. Gobernador Constitucional del Estado Libre y Soberano del Estado de Chihuahua reunido en período extraordinario Decreto la creación de este organismo público descentralizado de la Administración Municipal, denominado Sistema para el DIF del Municipio de Juárez con personalidad jurídica, competencia y patrimonios propios, y el H. Congreso del Estado expidió el Presente decreto. Mismo que fue publicado en el Periódico Oficial de fecha 21 de Septiembre de 1985.

b) Principales cambios en su estructura. Del b1 al b19.

b1. Entre las mejoras que se han realizado se encuentra que el Área de Asistencia Social se amplió su fuerza de trabajo para potenciar los servicios a la comunidad. También en Asistencia Social se incrementó la ayuda de aparatos funcionales y aparatos auditivos para las personas de escasos recursos que así lo requieran, generando una mayor cobertura social.

b 2. El departamento de Asistencia Alimentaria ahora esta trabajando 4 comedores comunitarios distribuidos de manera estrategica en la ciudad, uno Colonia Siglo XXI, colonia El Barreal, Col Montada y Colonia Olivia Espinoza con servicio de platillos para llevar o tambien comedor abierto al publico, siempre considerando la importancia que permanezca esta ayuda que Diariamente alimenta a 633 personas. además Asistencia Alimentaria da seguimiento de todos los programas Alimentarios en cooperacion interinstitucional con DIF Estatal en 39 comedores escolares con desayunos calientes, 21 comedores comunitarios que se les entregan despensas que ellos solicitan segun sus necesidades cada 2 meses, tambien se entregaron 1 huertos con 22 arboles frutales. Se plantaron 15 arboles frutales en cada una de las 21 escuelas beneficiadas y otros 15 arboles frutales en el comedor la montada, se provio de 1 gallinero en un comedor comunitario, todo esto en mejora del objeto del DIF.

b.3 Los 4 comedores comunitarios incrementaron el servicio a mas comensales beneficiados:

aumento de 100 a 170 comensales

Comedor El Barreal beneficia a 250 comensales en su mayoría inmigrantes  
150 comensales beneficiados.

Comedor la Montada

Comedor SXXI aumento 60 a 100 comensales

Comedor Olivia E aumento a

b 4. También ha crecido el área de Atención Psicológica con 4 Centros de Atención, uno en Casaf Sevilla, otros en Casaf Zapata, Casaf Sur Ote y Unidad Olivia Espinoza debido a la necesidad de ayudar a la salud mental de los ciudadanos y la gran demanda de este servicio dada la descomposición del tejido social, y actualmente tambien por las secuelas que dejó el confinamiento de las familias por la pandemia COVID19. Además de talleres abiertos al publico en general de Crianza Positiva.

b 5. Cabe mencionar la Unidad Básica de Rehabilitación UBR ubicada en la Colonia Madero, dedicada a dar terapias físicas de rehabilitación, se amplio con una área para terapia del lenguaje y con tres consultorios de terapeutas, tambien acondiciono y equipo una area de estimulacion sensorial y en Colonia Olivia Espinoza en el centro comunitario del mismo nombre se abrió un nuevo centro Unidad Basica de Rehabilitacion Gimnasio Adaptado, cuenta con equipamiento para las terapias, Medico Fisiatra, Terapeutas, nueva camioneta adaptada para traslado de usuarios al centro UBR, y continua con su servicio con las 2 camionetas adaptadas para trasladar a los usuarios al centro en colonia Fco. I. Madero a tomar su terapia con los protocolos sanitarios adecuados. Y en Julio de 2022 se inauguro un nuevo centro de rehabilitacion integral, equipado para dar terapias físicas en el Gimnasio Adaptado ubicado en Blvd Teofilo Borunda y calle de las Parcelas S/N, Colonia Portales de Abadia, en el Parque Central. Este es el tercer centro de Rehabilitación con que cuenta el DIF Municipal.



## SISTEMA PARA EL DESARROLLO INTEGRAL DE LA FAMILIA DEL MUNICIPIO DE JUAREZ, CHIH.

Notas a los Estados Financieros

### c) NOTAS DE GESTIÓN ADMINISTRATIVA

Al 30 de Septiembre de 2025

b 6. En el Albergue Granja Hogar se continua con una area de Estimulacion Multisensorial, se hizo la renovacion del Salon Montesory, equipado con sus muebles de madera y equipo educacional especializado, tambien se reacondiciono el area administrativa del albergue .

b 7. La unidad de Pediculosis atiende el programa "cabecitas limpias" que da servicios en las escuelas primarias que asi lo requieran y en los eventos masivos municipales.

b.8 Se recibo equipamiento para 3 CAIs Madero, Tierra Nueva y Praderas de los Oasis (Centro de atencion infantil= Estancia infantil) . CAI Praderas ya esta funcionando y que proxicamente empezaran a funcionar lo otros 2.

b 9.Los "Centros de Atencion al menor y las familias" "CAMEF" , cambiaron su denominacion a "CASEF" "Centro de Atencion Social y Educativa para las familias", actualmente son 5 y estan trabajando, con los mismos servicios Educativos escolarizado de Primaria, Secundaria, Preparatoria, Talleres de Ingles, pintura, deportes, Club de tareas, etc.

b 10. En Agosto 2021 se abrio el nuevo centro de atención social y educativa para las familias llamado CASEF Olivia Espinoza en el Sur Oriente de la Ciudad, para hacer llegar mas servicios a la comunidad de aquella Area Vulnerable, que ademas incluye una Unidad Basica de Rehabilitacion, Atencion psicologica, Comedor comunitario etc.

b 11. En la Direccion de Bienestar Infantil, en el 1er trimestre se llevaron a cabo convenios de Colaboracion con 87 CAIS (Centros de Atencion Infantil), dando como resultado un padron de 2683 beneficiarios de la becas para el cuidado diario de infantes. Otorgaron 100 certificaciones a cuidadoras. y actualmente se inspeccionan 204 CAIS que para llevar a cabo dicha inspeccion se hicieron 66 visitas y se apoyo a 27 CAIS= guarderías de 27 AC Asociaciones Civiles entre ellas 4 Escuelas Universidades 3 UACJ Y 1 ITCJ.

b12. Estan funcionando 2 unidades Florece para la prevención, detección y atención de los efectos de la exposición a la violencia en mujeres, niñas, niños y adolescentes de manera integral, ofreciendo terapia psicologica y talleres de fortalecimiento familiar, desarrollo humano, crianza positiva entre otros, todo esto coordinado con una estrategia de articulacion interinstitucional entre DIF, SSPM(Secretaria de Seguridad Publica) y IMM(Instituto Municipal de la Mujer) a las familias del sector Riveras del Bravo con la Unidad Riveras Florece, y en la Colonia Plutarco Elias Calles en el Deportivo Centenario de la Constitucion la Unidad Centenario Florece. Estas Unidades Florece cuentan cada una con 5 psicologos y 2 talleristas que dan platicas en escuelas de prevencion del suicidio, embarazo adolescente, Abuso sexual, drogadiccion etc. Salud mental para niños niñas, adolescentes y papas.

b13. A la Coordinacion del Adulto Mayor se le asignaron oficinas independientes en un lugar centrico de facil acceso, frente al Parque del Monumento a Juarez, con baños especiales, climatizada, y piso antiderrapante para seguridad de los adultos mayores.

b14. En la Coordinacion del Adulto Mayor, Se atiende a 96 Cosejos del Adulto Mayor, que agrupan aproximadamente 5,000 personas, con gerontologos que acuden a sus reuniones a darles actividades ludicas, asi como activacion fisica, tambien se les proporciona orientacion de tramites testamentarios, etc, y se les otorga una despensa cada bimestre para cada uno de los 5,000 adultos mayores.

b. 15 En la alberca principal del Aqua Dif esta mejorada por el vitropiso, y se abrio al publico temporada Verano 2025. Actualmente esta cerrada, se cerro la temporada el 31 de agosto 2025.

b.16 Se atendio la demanda de para aparatos funcionales .

b.17 Se ha convocado a la red de profesionales en psicologia (REMUPPSI) en colaboracion con el Instituto Municipal de la Mujer (IMM) Y Seguridad Publica en donde se pretende homologar los procedimientos y profesionalizar a todos los psicologos del municipio.

b.18 Se incorporo al equipo de los Centros de Atencion Psicologica del DIF , 3 psicologas talleristas e imparten en los CASEFS, Escuelas de todos los niveles, Asociaciones Civiles e Instituciones que asi lo soliciten, talleres y platicas con el fin de promover la salud mental de la poblacion juarense, y asi mejorar el tejido social.

b.19 Ademas mensualmente se capacita al personal de los Centros de atencion psicologica del DIF (CAP) Con profesionales externos, o haciendo intercambio profesional interno. Incluyendo ejercicios de autocuidado para evitar el burn out de los psicologos.(Para su descarga emocional)

#### **4. ORGANIZACIÓN Y OBJETO SOCIAL**

a)Objeto Social : El sistema tiene por objeto:

En su Artículo Segundo. Del Decreto de Creación

I.Promover el bienestar social y prestar servicios de asistencia social, conforme a las normas de la Secretaria de Salud;

II.y tendrá atribuciones semejantes a las del DIF Estatal

**Misión, Visión, Nuestros Valores Misión**

**Misión** . Promover el desarrollo integral de las familias con un enfoque humano y equitativo a través de programas asistenciales, productivos, preventivos y de protección de derechos y promoción de valores.

**Visión**. Ser reconocidos como la institución en materia de asistencia social de mayor relevancia en nuestra ciudad, con enfoque de inclusión, prevención y de intervención. Agentes generadores de cambio, gestión y resolución.  
 Ser ejes de vinculación y acción para impulsar el desarrollo de la salud física y mental, recreación, educación y cultura. Sembradores de valores y difusores de los derechos de los niñas, niños y adolescentes.  
 Brindar el mejor servicio a las familias más desprotegidas y personas en condiciones de vulnerabilidad.

**Valores**

- \* Amor: desear y procurar el bien al prójimo.
- \* Honestidad: actuar con rectitud.
- \* Respeto: actuar sin perjudicar a los demás.
- \* Responsabilidad: hacer de manera correcta, eficaz y eficiente lo que me corresponde
- \* Equidad: Ser justos en la administración de los recursos publicos, partiendo del principio de la igualdad, pero considerando las necesidades y las circunstancias de cada persona, aplicando los principios de etica, transparencia, honradez y justicia.

**b) Principal Actividad.**

ACTIVIDAD. Servicios de orientación y trabajo social para la niñez, la juventud, prestados por el sector público.

**c) Ejercicio Fiscal.** 1 Julio 2025 al 30 de Septiembre 2025

**d) Régimen Jurídico.** Persona Moral con fines no lucrativos.

**e) Consideraciones Fiscales del ente:**

- Declaración mensual ISR retenciones por Sueldos y salarios
- Declaración mensual ISR por las retenciones por servicios profesionales
- Declaración mensual ISR por las retenciones a los trabajadores asimilados a salarios
- Declaración informativa mensual de proveedores por tasas de IVA y de IEPS
- Declaración mensual Impuesto sobre nomina

**f) Estructura organizacional básica.**

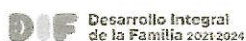

**Estructura Orgánica**

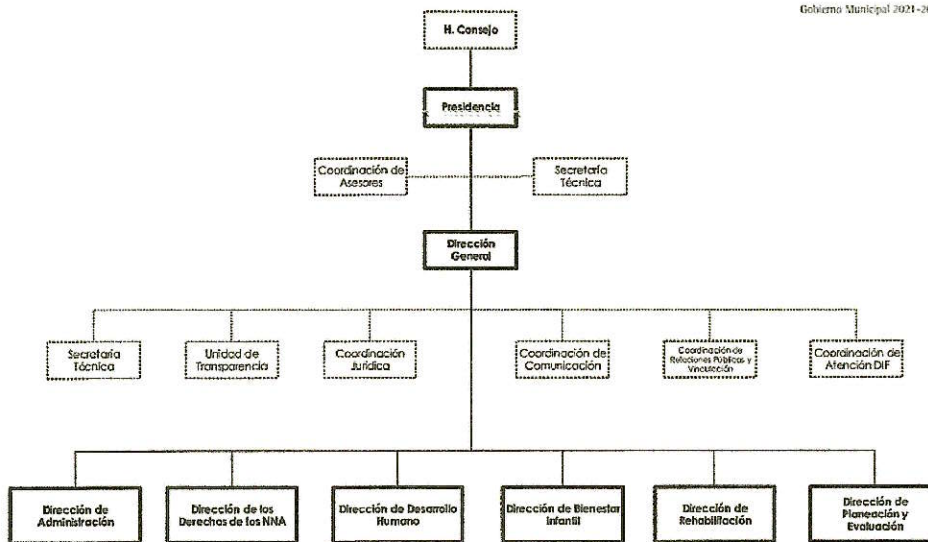

**g) Fideicomisos, mandatos y análogos de los cuales es fideicomitente o fideicomisario.**  
 No Aplica.



## SISTEMA PARA EL DESARROLLO INTEGRAL DE LA FAMILIA DEL MUNICIPIO DE JUAREZ, CHIH.

### Notas a los Estados Financieros

#### c) NOTAS DE GESTIÓN ADMINISTRATIVA

Al 30 de Septiembre de 2025

#### 4. Bases de Preparación de los Estados Financieros.

Los Estados financieros se prepararon de conformidad con las disposiciones vigentes de la Ley General de Contabilidad Gubernamental (LGCG), la normatividad contable y presupuestal de la Administración Pública del Estado de Chihuahua, así como las políticas contables y de agrupación emitidas por la Comisión Nacional de Armonización Contable (CONAC).

El efectivo y equivalentes y las aportaciones a recibir en efectivo o equivalente se registran a valor nominal, los bienes muebles se registran al costo de adquisición, la contabilidad se realiza en tiempo real, la estimación por pérdida o deterioro de activos circulantes se determina sobre saldos específicos que lo ameritan de forma anual.

Las cuentas por pagar a corto plazo y otros pasivos a corto plazo se registran a valor nominal. Las bases de medición utilizadas para la elaboración de los Estados financieros y los criterios de su aplicación son a valor razonable, considerando que la (IFAC) Federación Internacional de Contadores expresa el Doctor Armando M. Casal al citar esta norma el valor razonable, valores realizables o valores de mercado como sinónimos.

#### 5. Políticas de Contabilidad Significativas

a) Actualización. Se actualizaron las depreciaciones para el ejercicio 2025 y se aplicaron bajas del activo fijo por deterioro.

2. Desconexión o reconexión infraccionaria.

Sin información que revelar.

b) Operaciones en el extranjero

Sin información que revelar.

c) Método de valuación de la inversión en acciones de compañías subsidiarias no consolidadas y asociadas.

Sin información que revelar.

d) Sistema y método de valuación de inventarios y costo de lo vendido

Sin información que revelar

e) Beneficios a Empleados:

Respecto a previsión social, El servicio médico se paga mensualmente al Municipio, Porque es una prestación de servicios médicos municipales, el empleado aporta un 3% y el DIF aporta un 8% de su salario bruto.

f) Provisiones:

Se provisiono en 2025 \$626,754.63 pesos mensualmente, cuyo objetivo es crear la provision relativa al costo anual del Beneficio del Aguinaldo de los empleados se calcula en base al monto histórico y se proyecta la provisión mensual en un plazo de 11 meses de Enero a Noviembre para que se acumule durante el año \$6,894,300.93. y se pagara en Noviembre 1ra parte de aguinaldo y la 2da parte de aguinaldo se pagara en Enero del 2026

g) Reservas

Sin información que revelar

h) Cambios en políticas contables

Sin información que revelar

i) Reclasificaciones

Sin información que revelar

j) Depuración y cancelación de saldos: Sin información que revelar

#### 6. Posición en Moneda Extranjera y Protección por Riesgo Cambiario.

a) Activos en Moneda Extranjera.

Cuenta Bancaria en Dólares en Banamex cta. 4492/9016138 con \$557.29 Dólares .

b) Pasivos en moneda extranjera.

Sin información que revelar

c) Posición en moneda extranjera.

\$557.29 dólares en cuenta de cheques en BANAMEX DOLARES

d) Tipo de Cambio

\$ 18.3507 pesos por un dolar al 30 de Septiembre 2025

e) Equivalente en moneda nacional.

\$557.29 dólares equivalente a \$10,226.66 pesos

\$10,226.66 pesos

Protección de riesgo por variación en el tipo de cambio.

Tipo de cambio dic 2024 \$20.5103 Esta moneda presenta un deslizamiento en el tipo de cambio a la baja respecto a junio 2025 es de \$18.3507



**SISTEMA PARA EL DESARROLLO INTEGRAL DE LA FAMILIA DEL MUNICIPIO DE JUAREZ, CHIH.**

**Notas a los Estados Financieros**

**c) NOTAS DE GESTIÓN ADMINISTRATIVA**

**Al 30 de Septiembre de 2025**

**7) Reporte analítico del Activo**

a) Vida Útil o porcentajes de depreciación, deterioro o amortización utilizados en los diferentes tipos de activos.

Se registran al costo de adquisición y la depreciación y amortización y calcula conforme al método de línea recta a partir del mes de su adquisición y los porcentajes utilizados son los siguientes: Remitirse a Formato 28 para ver el listado de Activos Fijos adquiridos en este primer trimestre 2025. NOTA: Este trimestre JUL-SEPT 2025 no se adquirieron Activos fijos.

| b)                                                | VIDA UTIL<br>AÑOS | %<br>DEPRECIACION<br>ANUAL |
|---------------------------------------------------|-------------------|----------------------------|
| Mobiliario y equipo de administración             | 10                | 10                         |
| Equipo de Cómputo y Tecnologías de la Información | 3                 | 33.3                       |
| Equipos y aparatos audiovisuales                  | 3                 | 33.3                       |
| Cámaras fotográficas y video                      | 3                 | 33.3                       |
| Mobiliario y equipo educacional y recreativo      | 5                 | 20                         |
| Equipo de transporte                              | 5                 | 20                         |
| Maquinaria y otros equipos y herramientas         | 10                | 10                         |

Las altas, bajas del Activo Fijo, cambios de resguardante se actualizan mensualmente. Y las depreciaciones se actualizan semestralmente.

b) Cambios en el porcentaje de depreciación o valor residual de los activos. Sin información que revelar

c) Importe de los gastos capitalizados en el ejercicio, tanto financieros como de investigación y desarrollo  
Sin información que revelar

d) Riesgos por tipo de cambio o tipo de intereses de las inversiones financieras

El riesgo por tipo de cambio representa mínimo, ya que se encuentra a la baja respecto al tipo de cambio de año anterior en dic 2024 es decir por lo que solo se 557.29 dolares. Considerando que en la cuenta de dolares unicamente se conservan menos de 1% (0.85%) de su Efectivo y equivalentes, el riesgo es mínimo.

Respecto al riesgo del tipo de intereses de las inversiones financieras, no existe ningun riesgo, ya que se hacen inversiones en valores a corto plazo, de gran liquidez, facilmente convertibles en efectivo,. Inversiones respaldadas con papeles de Gobierno Federal y Banco de Mexico, Inversiones de Conservacion, considerado el instrumento mas seguro que existe en el mercado. Dichas inversiones ligadas a las cuentas de cheques tienen disponibilidad inmediata.

e) Valor activado en el ejercicio de los bienes construidos por la entidad  
Sin información que revelar

f) Otras circunstancias de carácter significativo que afecten el activo  
Se actualizaron las Bajas de los Activos por deterioro, inservibles y cumplimiento de vida util

g) Desmantelamiento de activos, procedimientos, implicaciones efectos contables,  
Sin información que revelar

h) Administración de activos; planeación con el objetivo de que el ente los utilice de manera más efectiva. Sin información que revelar

**8. Fideicomisos Mandatos y Análogos.**

a) Por ramo administrativo que los reporta.  
Sin información que revelar.

b) Disponibilidades  
Sin información que revelar

**9. Reporte de la Recaudación Proyección de la recaudación e ingresos en el mediano plazo**

La proyección de la recaudación, corresponde al subsidio que el Gobierno Municipal de Cd. Juarez otorga al DIF del presupuesto anual de \$160,377,192.00, en el corto plazo serán ministraciones mensuales de \$13,073,099.33. recibidas en 2 partidas quincenales.

Se hizo una ampliación al presupuesto por \$6,858,000.00 proveniente de gobierno federal y etiquetado para CAS

Albergue Felipe Angeles (Albergue para menores, jóvenes y familias migrantes)

**10. Información sobre la Deuda y el Reporte Analítico de la Deuda**

Sin información que revelar

**11. Calificaciones otorgadas.**

Sin información que revelar

**12. Proceso de Mejora**

a) Principales políticas de control interno. Y b) medidas de desempeño financiero, metas y alcance. Se capacita al personal Administrativo respecto a la Contabilidad Gubernamental y se continúa con el programa Tibuame, con la finalidad de cumplir con la Contabilidad Gubernamental y la armonización contable de la CONAC en un afán de tener una mejora continua y así como continuar con la contabilidad en tiempo real y cumplir con la ASECH, CONAC, TRANSPARENCIA Y SEVAC.

**13. Información por segmentos**

Sin información que revelar



**14. Eventos posteriores al cierre**

Sin información que revelar

**15. Partes relacionadas**

El Sistema para el DIF DEL Municipio de Juárez, es un organismo descentralizado del Gobierno Municipal de Cd. Juárez, Chih. Al 30 de Septiembre del 2025, no existen partes relacionadas que pudieran ejercer influencia significativa sobre la toma de decisiones financieras y operativas.

**16. Responsabilidad sobre la Presentación Razonable de la Información Contable.**

Bajo protesta de decir verdad declaramos que los estados financieros y sus notas son razonablemente correctos y responsabilidad del emisor.

L.C. MARTHA L. VALVERDE ARAGON  
CONTADORA

C. ERIKA JANNETH PRADO NUÑEZ  
DIRECTORA DE ADMINISTRACION

MTRA. LUCIA DENISSE CHAVIRA ACOSTA  
DIRECTORA GENERAL

La ASE proporciona el formato de Notas de Memoria, sin embargo, los Entes Públicos podrán presentar la información que concierne a este rubro en el formato de su libre elección, siempre y cuando se trate de un libro de Excel.

| SISTEMA PARA EL DESARROLLO INTEGRAL DE LA FAMILIA DEL MUNICIPIO DE JUÁREZ, CHIH.                                              |                                              |                   |
|-------------------------------------------------------------------------------------------------------------------------------|----------------------------------------------|-------------------|
| Notas a los Estados Financieros                                                                                               |                                              |                   |
| b) NOTAS DE MEMORIA (CUENTAS DE ORDEN)                                                                                        |                                              |                   |
| AL 30 SEPTIEMBRE 2025                                                                                                         |                                              |                   |
| <b>CUENTAS DE ORDEN CONTABLES Y PRESUPUESTARIOS</b>                                                                           |                                              |                   |
| <b>Contables</b>                                                                                                              |                                              |                   |
| Valores                                                                                                                       |                                              | 0                 |
| Emisión de obligaciones                                                                                                       |                                              | 0                 |
| Avales y garantías                                                                                                            |                                              | 0                 |
| Juicios                                                                                                                       |                                              | 0                 |
| Contratos para Inversión Mediante Proyectos para Prestación de Servicios (PPS) y Similares Bienes concesionados o en comodato |                                              | 0                 |
| <b>Presupuestarias</b>                                                                                                        |                                              |                   |
| Cuentas de ingresos                                                                                                           |                                              |                   |
|                                                                                                                               | <b>Descripcion</b>                           | <b>Importe MN</b> |
| Ley de Ingresos estimada                                                                                                      | Ley de Ingresos por ejercer                  | 160,377,192.00    |
|                                                                                                                               | Modificaciones a la Ley de Ingresos Estimada | 23,721,797.77     |
|                                                                                                                               | Ley de Ingresos Devengada                    | 2,456,097.00      |
|                                                                                                                               | Ley de Ingresos Recaudada                    | 139,117,020.55    |
|                                                                                                                               |                                              | 139,111,491.23    |
| Cuentas de egresos                                                                                                            |                                              |                   |
|                                                                                                                               | <b>Descripcion</b>                           | <b>Importe MN</b> |
| Presupuesto de Egresos por Ejercer                                                                                            | Presupuesto de Egresos Aprobado              | 160,377,192.00    |
|                                                                                                                               | Modificaciones al Ppto de Egresos Aprobado   | 55,811,823.59     |
|                                                                                                                               | Presupuesto de Egresos modificado            | 16,162,752.40     |
|                                                                                                                               | Presupuesto de Egresos Devengado             | 176,539,944.40    |
|                                                                                                                               | Presupuesto de Egresos Ejercido              | 120,728,120.81    |
|                                                                                                                               | Presupuesto de Egresos Pagado                | 121,552,863.10    |
|                                                                                                                               |                                              | 121,552,963.10    |

Se informará, de manera agrupada, en las Notas a los Estados Financieros las cuentas de orden contables y cuentas de orden presupuestario, considerando al menos lo siguiente:

1. Los valores en custodia de instrumentos prestados a formadores de mercado e instrumentos de crédito recibidos en garantía de los formadores de mercado u otros
2. Por tipo de emisión de instrumento: monto, tasa y vencimiento.
3. Los contratos firmados de construcciones por tipo de contrato
4. El avance que se registra en las cuentas de orden presupuestarias , previo al cierre presupuestario de cada periodo que se reporte

"Bajo protesta de decir verdad declaramos que los Estados Financieros y sus notas, son razonablemente correctos y son responsabilidad del emisor."

  
 LC. MARTHA L.VÁLVERDE ARAGON  
 CONTADORA

  
 ERIKA JANNETH PRADO NUÑEZ  
 DIRECTORA DE ADMINISTRACION

  
 MTRA. LUCIA DENISSE CHAVIRA ACOSTA  
 DIRECTORA GENERAL



**SISTEMA PARA EL DESARROLLO INTEGRAL DE LA FAMILIA DEL MUNICIPIO DE JUÁREZ**  
**Notas a los Estados Financieros**  
**a) NOTAS DE DESGLOSE**  
**Al 30 de SEPTIEMBRE del 2025**

**I) NOTAS AL ESTADO DE SITUACIÓN FINANCIERA**  
**(CIFRAS EN PESOS)**

**NOTAS DE DESGLOSE:**

**I) NOTAS AL ESTADO DE SITUACION FINANCIERA**

**ACTIVO**

**A.EFECTIVO Y EQUIVALENTES:** Corresponde a los recursos en depositos en cuentas de cheques presentados a valor nominal, transferencias electronicas y las inversiones temporales consisten en transferencias de las cuentas de Gasto corriente a las cuentas de Inversion en valores a corto plazo de gran liquidez, facilmente convertibles en efectivo, inversiones repaldadas por papeles de Gobierno Federal y Banco de Mexico, Inversiones de Conservacion, considerado el instrumento mas seguro que existe. Dichas Inversiones ligadas a las cuentas de cheque, tienen disponibilidad inmediata.

El saldo al 30 de septiembre 2024 es de \$10,955,161.65 y el del 30 septiembre de 2025 es de \$21,951,221.11 importe superior en \$10,996,059.46 al mismo periodo del 2024

| <b>EFECTIVO Y EQUIVALENTES</b> |          | <b>AL 30 SEP 2024</b> | <b>AL 30 SEP 2025</b> |
|--------------------------------|----------|-----------------------|-----------------------|
| INTEGRACIÓN                    |          |                       |                       |
| CAJA Efectivo                  |          | -                     | -                     |
| BANCOS                         |          | 887,635.58            | 7,188,957.72          |
| INVERSIONES TEMPORALES         |          | 10,067,526.07         | 14,762,263.39         |
| <b>TOTAL</b>                   | <b>1</b> | <b>10,955,161.65</b>  | <b>21,951,221.11</b>  |

**B.DERECHOS A RECIBIR EFECTIVO Y EQUIVALENTES:**

son \$6,061.00 Corresponden principalmente a los derechos exigibles de cobro originados por un pago anticipado y un gasto por comprobar .

El saldo al 30 de SEPTIEMBRE de 2024 y 2025 se integran como sigue:

| <b>B.DERECHOS A RECIBIR EFECTIVO Y EQUIVALENTES</b> |              |  | <b>AL 30 SEP 2024</b> | <b>AL 30 SEP 2025</b> |
|-----------------------------------------------------|--------------|--|-----------------------|-----------------------|
| <b>CIFRAS EN PESOS</b>                              |              |  |                       |                       |
| <b>INTEGRACIÓN</b>                                  |              |  |                       |                       |
| DEUDORES DIVERSOS                                   |              |  | -                     | 3,071.92              |
| DERECHOS A RECIBIR POR PAGOS ANTICIPADOS            |              |  | 744.17                | 2,928.69              |
| DERECHOS A RECIBIR BIENES Y SERVICIOS               |              |  | 2,400.00              | 48,185.00             |
| <b>TOTAL</b>                                        | <b>2</b>     |  | <b>3,144.17</b>       | <b>54,185.61</b>      |
| <b>C. INVENTARIOS</b>                               | <b>3</b>     |  | <b>1,089,014.26</b>   | <b>1,532,969.67</b>   |
| <b>2. CUENTA ALMACEN</b>                            |              |  |                       |                       |
| <b>SUMA GRAN TOTAL</b>                              | <b>1+2+3</b> |  | <b>12,047,320.08</b>  | <b>23,538,376.39</b>  |

**E.BIENES MUEBLES, INMUEBLES E INTANGIBLE.**

Los bienes muebles se registran al costo de adquisición, la depreciación y amortización se calcula conforme el método en línea recta.

**E.INMUEBLES** su saldo sept 2025 es de 10,958,299.64 no presenta diferencia respecto al año 2024 que era de 10,958,299.64 de un comedor comunitario que se construyo, y el aumento se debe a que se recibio formalmente en donativo el Centro Comunitario Olivia Espinosa y el Comedor la Ladrillera estos 2 con finca y terreno, el resto de los inmuebles pertenecen al Municipio de Juarez y DIF solo los tiene bajo resguardo.



SISTEMA PARA EL DESARROLLO INTEGRAL DE LA FAMILIA DEL MUNICIPIO DE JUÁREZ  
Notas a los Estados Financieros  
a) NOTAS DE DESGLOSE  
Al 30 de SEPTIEMBRE del 2025

I) NOTAS AL ESTADO DE SITUACIÓN FINANCIERA  
(CIFRAS EN PESOS)

El saldo de los Activos no circulantes al 30 de SEPTIEMBRE de 2025 se integra como sigue:

| BIENES MUEBLES, INMUEBLES E INTANGIBLES<br>CIFRAS EN PESOS |                      |                      |
|------------------------------------------------------------|----------------------|----------------------|
| INTEGRACIÓN                                                | AL 30 SEP 2024       | AL 30 SEP 2025       |
| Bienes Inmuebles/construcciones en proceso                 | 10,958,299.64        | 10,958,299.64        |
| Bienes Muebles,                                            | 47,664,149.77        | 47,152,196.08        |
| Activos Intangibles                                        | 17,149.00            | 17,149.00            |
| Depreciación determinada/Amortización Acumulada            | -                    | -37,736,401.37       |
| <b>TOTAL</b>                                               | <b>26,472,662.00</b> | <b>20,391,243.35</b> |

OTROS ACTIVOS: No aplica

PASIVO

CUENTAS POR PAGAR A CORTO PLAZO

Las cuentas por pagar a Corto Plazo y Otros Pasivos a Corto Plazo se registran a valor nominal, y sus vencimientos son a 21 días.

El saldo al 30 SEPTIEMBRE del 2025 es de:

| CUENTAS POR PAGAR A CORTO PLAZO<br>CIFRAS EN PESOS |                     |                     |
|----------------------------------------------------|---------------------|---------------------|
| INTEGRACIÓN                                        | AL 30 SEP 2024      | AL 30 SEP 2025      |
| PROVISION DE AGUINALDO                             | 4,679,446.28        | 5,640,791.69        |
| IMPUESTOS POR PAGAR                                | 687,094.64          | 756,450.76          |
| SERVICIO MÉDICO                                    | 556,035.17          | 527,216.69          |
| FONDO DE PENSIONES Y JUBILACIONES                  | 822,159.47          | 822,159.47          |
| PROVEEDORES                                        | 208,353.19          | 24,258.43           |
| OTRAS CUENTAS POR PAGAR A CORTO PLAZO              | -                   | 41,645.24           |
| <b>TOTAL</b>                                       | <b>6,953,088.75</b> | <b>7,812,522.28</b> |

II) NOTAS AL ESTADO DE ACTIVIDADES

INGRESOS DE GESTIÓN

Se registran los ingresos propios de la gestión a SEPTIEMBRE de 2025 que ascienden a un total de \$3,564,621.43 superior en \$83,437.44 al año 2024 que fue de \$3,481,183.99

Y se integran de la siguiente manera:

| INGRESOS Y OTROS BENEFICIOS<br>CIFRAS EN PESOS |                     |                     |
|------------------------------------------------|---------------------|---------------------|
| INTEGRACIÓN                                    | AL 30 SEP 2024      | AL 30 SEP 2025      |
| RENTA DE TERRENO PARA ANTENA                   | 275,991.82          | 249,674.36          |
| OTROS INGRESOS                                 | 107,140.27          | 318,548.72          |
| INGRESOS POR SERVICIOS AQUA                    | 2,036,665.82        | 2,006,840.00        |
| VOLUNTARIADO                                   | -                   | -                   |
| CONVENIOS DIF Estatal                          | 1,061,351.50        | 773,861.42          |
| CONVENIO CAS Albergue Felipe Angeles           | -                   | -                   |
| ASISTENCIA SOCIAL                              | 34.58               | 119,436.00          |
| ASISTENCIA ALIMENTARIA                         | -                   | 96,260.93           |
| <b>TOTAL</b>                                   | <b>3,481,183.99</b> | <b>3,564,621.43</b> |

Nota: Los 2 ultimos es solo cuotas de recuperación del gasto bimensual de viveres de los Programas

**SISTEMA PARA EL DESARROLLO INTEGRAL DE LA FAMILIA DEL MUNICIPIO DE JUÁREZ**

Notas a los Estados Financieros

a) NOTAS DE DESGLOSE

Al 30 de SEPTIEMBRE del 2025

**I) NOTAS AL ESTADO DE SITUACIÓN FINANCIERA  
(CIFRAS EN PESOS)**

Estatales

Nota: se refiere a las últimas cantidad de \$34.58 en 2024 es solo .01 Centavo el costo registrado, porque estan siendo donadas por DIF Estatal, y el año 2025 recuperación del gasto bimensual que hace el DIF Municipal para obtener las despensas de los Programas del DIF Estatal. Y una vez que se entregan aquí en Cd. Juarez, se recupera el costo de dichas despensas. No incluye gastos de fletes por el traslado de Chihuahua a Cd. Juárez, este gasto lo absorbe el DIF Municipal.

| <b>INGRESOS ASIGNACIONES, SUBSIDIOS Y OTRAS APORTACIONES</b>  |          |                       |                       |
|---------------------------------------------------------------|----------|-----------------------|-----------------------|
| <b>CIFRAS EN PESOS</b>                                        |          |                       |                       |
| <b>INTEGRACIÓN</b>                                            |          | <b>AL 30 SEP 2024</b> | <b>AL 30 SEP 2025</b> |
| MAS CONVENIO PARA CAS Albergue Felipe Angeles(para migrantes) |          | -                     | 6,858,000.00          |
| CONVENIO DIF ESTATAL                                          |          | 1,061,351.50          | 773,861.42            |
| <b>S U M A</b>                                                | <b>2</b> | <b>1,061,351.50</b>   | <b>7,631,861.42</b>   |
| MAS: TRANSFERENCIAS DE TESORERIA ,MUNICIPAL Y OTRAS           |          | 117,091,169.62        | 127,178,343.30        |
| MAS; PARTICIPACIONES Y APORTACIONES                           |          |                       |                       |
| MAS: INGRESOS OTROS AYUDAS SOCIALES                           |          |                       |                       |
| DONATIVOS EN ESPECIE                                          |          | -                     | -                     |
| DONATIVOS EN EFECTIVO                                         |          | -                     | -                     |
| SUBSIDIOS Y SUBVENCIONES                                      |          | -                     | -                     |
| <b>S U M A</b>                                                | <b>3</b> | <b>117,091,169.62</b> | <b>127,178,343.30</b> |

| <b>OTROS INGRESOS Y BENEFICIOS</b>              |                |                       |                       |
|-------------------------------------------------|----------------|-----------------------|-----------------------|
| <b>CIFRAS EN PESOS</b>                          |                |                       |                       |
| <b>INTEGRACIÓN</b>                              |                | <b>AL 30 SEP 2024</b> | <b>AL 30 SEP 2025</b> |
| PRODUCTO FINANCIERO INTERESES GANADOS           |                | 525,131.89            | 533,138.54            |
| OTROS INGRESOS Y BENEFICIOS VARIOS- GANANCIA TC |                | 54,405.96             | 36,079.57             |
| <b>T O T A L</b>                                | <b>4</b>       | <b>579,537.85</b>     | <b>569,218.11</b>     |
| <b>GRAN TOTAL</b>                               | <b>1+2+3+4</b> | <b>122,213,242.96</b> | <b>138,944,044.26</b> |

**GASTOS Y OTRAS PERDIDAS**  
**GASTOS DE FUNCIONAMIENTO**

EL IMPORTE ACUMULADO A SEPTIEMBRE 2025 FUE DE \$81,880,269.47 INFERIOR EN \$626,860.27 AL MISMO PERIODO DEL 2024 QUE FUE DE \$82,507,129.74



SISTEMA PARA EL DESARROLLO INTEGRAL DE LA FAMILIA DEL MUNICIPIO DE JUÁREZ  
Notas a los Estados Financieros  
a) NOTAS DE DESGLOSE  
Al 30 de SEPTIEMBRE del 2025

I) NOTAS AL ESTADO DE SITUACIÓN FINANCIERA  
(CIFRAS EN PESOS)

| GASTOS DE FUNCIONAMIENTO                           |                       |                        |
|----------------------------------------------------|-----------------------|------------------------|
| CIFRAS EN PESOS                                    |                       |                        |
| 2025                                               |                       |                        |
| <b>SERVICIOS PESONALES</b>                         | <b>AL 30 SEP 2024</b> | <b>AL 30 SEPT 2025</b> |
| REMUNERACIONES AL PERSONAL DE CARÁCTER PERMANENTE  | 47,397,474.99         | 48,962,506.71          |
| REMUNERACIONES AL PERSONAL DE CARÁCTER TRANSITORIO | 3,808,559.03          | 4,950,207.20           |
| REMUNERACIONES ADICIONALES ESPECIALES              | 12,793,714.10         | 13,426,148.69          |
| SEGURIDAD SOCIAL                                   | 3,710,688.68          | 3,825,654.18           |
| OTRAS PRESTACIONES SOCIALES Y ECONÓMICAS           | 351,480.00            | 596,543.40             |
| <b>TOTAL</b>                                       | <b>68,061,916.80</b>  | <b>71,761,060.18</b>   |
| <b>MATERIALES Y SUMINISTROS</b>                    | <b>AL 30 SEP 2024</b> | <b>AL 30 SEP 2025</b>  |
| MATERIALES DE ADMINISTRACIÓN 412135.41 m423234.46  | 848,220.91            | 413,456.18             |
| MATERIALES DE LIMPIEZA                             | 1,210,951.70          | 713,543.11             |
| MATERIAL DE ENSEÑANZA                              | 66,948.76             | 9,221.35               |
| MATERIAL Y UTILES DE TECNOLOGIA DE LA INFORMACION  | -                     | 8,457.48               |
| MATERIAL IMPRESO E INFORMACION DIGITAL             | -                     | 11,284.76              |
| ALIMENTOS Y UTENSILIOS PARA ALIMENTOS              | 803,897.55            | 766,559.86             |
| MATERIALES Y ARTICULOS DE CONSTRUCCIÓN             | 68,642.21             | 47,518.24              |
| PRODUCTOS FARMACEUTICOS, QUÍMICOS                  | 1,094,808.22          | 1,364,883.47           |
| COMBUSTIBLES                                       | 1,117,536.50          | 1,109,557.97           |
| VESTUARIO BLANCOS Y PRENDAS                        | 353,485.75            | 145,573.37             |
| HERRAMIENTAS REFACCIONES Y ACCESORIOS MENORES      | 409,416.72            | 567,876.87             |
| <b>TOTAL</b>                                       | <b>5,973,908.32</b>   | <b>5,157,932.66</b>    |
| <b>SERVICIOS GENERALES</b>                         | <b>AL 30 SEP 2024</b> | <b>AL 30 SEP 2025</b>  |
| SERVICIOS BÁSICOS                                  | 916,646.26            | 945,113.90             |
| SERVICIOS ARRENDAMIENTOS                           | 574,039.27            | 788,266.80             |
| SERVICIOS CIENTÍFICOS Y TECNICOS                   | 246,849.80            | 519,270.31             |
| SERVICIOS FINANCIEROS BANCARIOS Y COM              | 650,762.86            | 445,961.74             |
| SERVICIOS DE INSTALACIÓN REPARACION Y MANT         | 1,847,987.92          | 893,380.96             |
| SERVICIOS DE COMUNICACIÓN SOCIAL Y PUBLICIDAD      | 160,867.11            | 88,884.31              |
| SERVICIOS DE TRASLADO Y VIATICOS                   | 184,491.48            | 164,937.08             |
| SERVICIOS OFICIALES                                | 3,794,190.97          | 1,012,780.33           |
| OTROS SERVICIOS GENERALES                          | 95,468.95             | 102,681.20             |
| <b>TOTAL</b>                                       | <b>8,471,304.62</b>   | <b>4,961,276.63</b>    |
| <b>GRAN TOTAL GASTOS DE FUNCIONAMIENTO</b>         | <b>82,507,129.74</b>  | <b>81,880,269.47</b>   |

| AYUDAS SOCIALES | AL 30 SEP 2024 | AL 30 SEP 2025 |
|-----------------|----------------|----------------|
| AYUDAS SOCIALES | 49,167,843.42  | 38,967,516.80  |

| OTROS GASTOS Y PERDIDAS EXTRAORDINARIAS     | AL 30 SEP 2024      | AL 30 SEP 2025      |
|---------------------------------------------|---------------------|---------------------|
| DEPRECIACIONES BIENES MUEBLES               | 3,994,584.96        | 4,990,797.81        |
| DIFERENCIA EN TIPO DE CAMBIO Y OTROS GASTOS | 11,364.51           | 3,613.55            |
| <b>TOTAL</b>                                | <b>4,005,949.47</b> | <b>4,994,411.36</b> |

|                                              |                       |                       |
|----------------------------------------------|-----------------------|-----------------------|
| <b>GRAN TOTAL DE GASTOS Y OTRAS PERDIDAS</b> | <b>135,680,922.63</b> | <b>125,842,197.63</b> |
|----------------------------------------------|-----------------------|-----------------------|



SISTEMA PARA EL DESARROLLO INTEGRAL DE LA FAMILIA DEL MUNICIPIO DE JUÁREZ  
 Notas a los Estados Financieros  
 a) NOTAS DE DESGLOSE  
 Al 30 de SEPTIEMBRE del 2025

I) NOTAS AL ESTADO DE SITUACIÓN FINANCIERA  
 (CIFRAS EN PESOS)

| III) NOTAS AL ESTADO DE VARIACIÓN EN LA HACIENDA PÚBLICA | AL 30 SEP 2024       | AL 30 SEP 2025       |
|----------------------------------------------------------|----------------------|----------------------|
| <b>1. Modificaciones al patrimonio contribuido</b>       |                      |                      |
| Donaciones capital                                       | 1,028,457.82         | 1,028,457.82         |
| Patrimonio Generado de ejercicios anteriores             | 57,723,838.87        | 37,316,477.25        |
|                                                          | 58,752,296.69        | 38,344,935.07        |
| <b>2. Recursos que modifican al patrimonio generado</b>  |                      |                      |
| Cambios en el patrimonio                                 |                      |                      |
| Variación patrimonio ejercicios anteriores               | -                    | -21,989,500.97       |
| Resultados del ejercicio (Ahorro/Desahorro)              | 274,340.00           | 13,101,846.63        |
| <b>VARIACION DE LA HACIENDA PUBLICA</b>                  | -                    | -8,887,654.34        |
| <b>PATRIMONIO NETO FINAL 2025</b>                        | <b>45,558,957.02</b> | <b>29,457,280.73</b> |

IV NOTAS AL ESTADO DE FLUJOS DE EFECTIVO

Efectivo y Equivalentes  
 Este saldo se integra como sigue:

| EFECTIVO Y EQUIVALENTES |                      |                      |
|-------------------------|----------------------|----------------------|
| CIFRAS EN PESOS         |                      |                      |
| INTEGRACION             | A SEP 2024           | A SEP 2025           |
| CAJA Efectivo           | -                    | -                    |
| BANCOS                  | 887,635.58           | 7,188,957.72         |
| INVERSIONES TEMPORALES  | 10,067,526.07        | 14,762,263.39        |
| <b>TOTAL</b>            | <b>10,955,161.65</b> | <b>21,951,221.11</b> |

Adquisición de Bienes Muebles, Remitirse al formato del listado bienes muebles  
 Adquisiciones que integran el Patrimonio Julio a Septiembre 2025

| ADQUISICION DE BIENES MUEBLES PARA ACTIVO FIJO |                  |
|------------------------------------------------|------------------|
| CIFRAS EN PESOS                                |                  |
| INTEGRACION                                    | IMPORTE          |
| <b>DE JULIO A SEPTIEMBRE 2025</b>              |                  |
| ADQUISICION DE BIENES MUEBLES                  | 23,667.40        |
| ACTIVO FIJO                                    | -                |
| <b>JULIO</b>                                   | <b>23,667.40</b> |
| ADQUISICION DE BIENES MUEBLES                  | 28,867.58        |
| ACTIVO FIJO                                    | -                |
| <b>AGOSTO</b>                                  | <b>28,867.58</b> |
| ADQUISICION DE BIENES MUEBLES                  | 17,361.12        |
| ACTIVO FIJO                                    | -                |
| <b>SEPTIEMBRE</b>                              | <b>17,361.12</b> |
| <b>SUMAN LOS MUEBLES Y ACTIVOS FIJOS</b>       | <b>69,896.10</b> |

Para ver detalle remitirse al formato de listado de bienes muebles

VI. Conciliación de los Flujos de Efectivo Neto de las Actividades de Operación y la cuenta de Ahorro/Desahorro antes de Rubros Extraordinarios.

| VI CONCILIACIÓN DE FLUJOS DE EFECTIVO NETOS |
|---------------------------------------------|
| CIFRAS EN PESOS                             |



SISTEMA PARA EL DESARROLLO INTEGRAL DE LA FAMILIA DEL MUNICIPIO DE JUÁREZ  
Notas a los Estados Financieros  
a) NOTAS DE DESGLOSE  
Al 30 de SEPTIEMBRE del 2025

I) NOTAS AL ESTADO DE SITUACIÓN FINANCIERA  
(CIFRAS EN PESOS)

| INTEGRACIÓN                                                       | AL 30 SEP 2024       | AL 30 SEP 2025        |
|-------------------------------------------------------------------|----------------------|-----------------------|
| <b>Flujos de Efectivo de las Actividades de Operación</b>         |                      |                       |
| Origen                                                            | 122,213,242.96       | 138,944,044.28        |
| Aplicación                                                        | 131,692,836.67       | 120,844,172.72        |
| <b>Flujos Netos de Efectivo por Actividades de Operación</b>      | <b>-9,479,593.71</b> | <b>18,099,871.56</b>  |
| <b>Flujos de Efectivo por Actividades de Inversión</b>            |                      |                       |
| Origen                                                            | 0.00                 | 637,575.36            |
| Aplicación                                                        | 1,107,790.85         | 0.00                  |
| <b>Flujos de Efectivo de las Actividades de Inversión</b>         | <b>-1,107,790.85</b> | <b>637,575.36</b>     |
| <b>Flujos de Efectivo de las Actividades de Financiamiento</b>    |                      |                       |
| Origen                                                            | 12,103,000.29        | 383,736.10            |
| Aplicación                                                        | 3,060.33             | 24,681,000.02         |
| Otras aplicaciones de financiamiento                              | 0.00                 | 24,681,000.02         |
| <b>Flujos Netos de Efectivo por Actividades de Financiamiento</b> | <b>12,099,939.96</b> | <b>-24,297,263.92</b> |
| <b>Incremento/Disminucion Neta en el Efectivo y Equivalentes</b>  | <b>1,512,555.40</b>  | <b>-5,559,817.00</b>  |
| Efectivo y Equivalentes al Efectivo al Inicio del Ejercicio       | 0.00                 | 6,279,459.12          |
| <b>Efectivo y Equivalentes al Efectivo al Final del Ejercicio</b> | <b>1,512,555.40</b>  | <b>21,951,221.11</b>  |

V CONCILIACIONES ENTRE LOS INGRESOS PRESUPUESTARIOS Y CONTABLES, ASI COMO ENTRE LOS EGRESOS

| PRESUPUESTARIOS Y LOS GASTOS CONTABLES<br>ENERO A SEPTIEMBRE 2025<br>Conciliacion entre los Ingresos Presupuestarios y Contables<br>Correspondientes al 1 de Enero al 30 Septiembre 2025<br>(Cifras en Pesos) |  | SEPT. 2025     |
|---------------------------------------------------------------------------------------------------------------------------------------------------------------------------------------------------------------|--|----------------|
| 1. Total de Ingresos Presupuestarios                                                                                                                                                                          |  | 162,833,289.00 |
| 2. Mas Ingresos Contables No Presupuestarios                                                                                                                                                                  |  | 138,944,044.26 |
| 3. Menos Ingresos Presupuestarios No contables                                                                                                                                                                |  | 162,833,289.00 |
| 4. Total de Ingresos Contables                                                                                                                                                                                |  | 138,944,044.26 |
| Conciliacion entre los Egresos Presupuestarios y Contables<br>Correspondientes al 1 de Enero al 30 Septiembre 2024<br>(Cifras en Pesos)                                                                       |  |                |
| 1. Total de Egresos Presupuestarios                                                                                                                                                                           |  | 121,552,963.10 |
| 2. Menos Egresos Presupuestarios No Contables                                                                                                                                                                 |  | 121,552,963.10 |
| 3. Mas Gastos Contables No Presupuestarios                                                                                                                                                                    |  | 125,842,197.63 |
| 4. Total de Gastos Contables                                                                                                                                                                                  |  | 125,842,197.63 |

Bajo protesta de decir verdad declaramos que los Estados Financieros y sus notas son razonablemente correctas y son responsabilidad del emisor.

L.C. MARTHA L. VALVERDE ARAGON  
CONTADORA

LIC. ERIKA JANNETH PRADO NUÑEZ  
DIRECTORA ADMINISTRATIVA

LIC. LUCIA DENISSE CHAVIRA ACOSTA  
DIRECTORA GENERAL