



SISTEMA PARA EL DESARROLLO INTEGRAL DE LA FAMILIA DEL MUNICIPIO DE JUÁREZ
Notas a los Estados Financieros
a) NOTAS DE DESGLOSE
Al 31 de marzo del 2024

I) NOTAS AL ESTADO DE SITUACIÓN FINANCIERA

(CIFRAS EN PESOS)

NOTAS DE DESGLOSE:

I) NOTAS AL ESTADO DE SITUACION FINANCIERA

ACTIVO

A. EFECTIVO Y EQUIVALENTES: Corresponde a los recursos en depósitos en cuentas de cheques presentados a valor nominal y las inversiones temporales consisten en transferencias de las cuentas de Gasto corriente a las cuentas de Inversión en valores a corto plazo de gran liquidez, fácilmente convertibles en efectivo, inversiones respaldadas por papeles de Gobierno Federal y Banco de México, Inversiones de Conservación, considerado el instrumento más seguro que existe. Dichas Inversiones ligadas a las cuentas de cheque, tienen disponibilidad inmediata.

El saldo al 31 de MARZO de 2024 es de \$10,629,810.66 inferior en 27,683,752.10 al mismo periodo del 2023

A.EFECTIVO Y EQUIVALENTES		ENE-MZO 2023	ENE-MZO 2024
INTEGRACIÓN			
CAJA Efectivo		48,000.00	34,500.00
1.BANCOS		5,648,523.64	981,107.81
2.1 INVERSIONES TEMPORALES	A CORTO PLAZO	32,617,039.12	9,614,202.85
TOTAL		38,313,562.76	10,629,810.66

B. DERECHOS A RECIBIR EFECTIVO Y EQUIVALENTES:

Corresponden principalmente a los seguros pagados por anticipado y la devolución de gastos por comprobar no agotados.
El saldo al 31 de Marzo de 2024 y 2023 se integran como sigue:

B.DERECHOS A RECIBIR EFECTIVO Y EQUIVALENTES		ENE-MAR 2023	ENE-MAR 2024
CIFRAS EN PESOS			
INTEGRACIÓN			
DEUDORES DIVERSOS		77,997.09	166.80
DERECHOS A RECIBIR POR ANTICIPO		123,888.28	2,400.00
PRÉSTAMOS OTORGADOS		-	-
TOTAL		201,885.37	2,566.80
C. INVENTARIOS	2. CUENTA ALMACEN	3,666,024.22	3,827,834.69
SUMA GRAN TOTAL		42,181,472.35	14,460,212.15

E. BIENES MUEBLES, INMUEBLES E INTANGIBLE.

Los bienes muebles se registran al costo de adquisición, la depreciación y amortización se calcula conforme el método en línea recta.

E.INMUEBLES su saldo total es \$10,958,299.64 de un comedor comunitario LA LADRILLERA con valor catastral de \$2,589,418.34, y CENTRO CASEF OLIVIA ESPINOSA con valor catastral de \$ 8,368,881.30 el DIF no tiene más inmuebles, porque todos los edificios pertenecen al Municipio de Juárez y DIF solo los tiene bajo resguardo.

El saldo de los Activos no circulantes al 31 de marzo de 2024 se integra como sigue:

BIENES MUEBLES, INMUEBLES E INTANGIBLES	
CIFRAS EN PESOS	



SISTEMA PARA EL DESARROLLO INTEGRAL DE LA FAMILIA DEL MUNICIPIO DE JUÁREZ
Notas a los Estados Financieros
a) NOTAS DE DESGLOSE
Al 31 de marzo del 2024

INTEGRACIÓN	ENE-MZO 2023	ENE-MZO 2024
1. Bienes Inmuebles	2,991,753.86	10,958,299.64
1. Bienes Muebles,	44,946,280.25	46,586,426.12
2. Activos Intangibles	17,149.00	17,149.00
Depreciación determinada/Amortización Acumulada	- 22,993,478.26	- 28,178,850.45
TOTAL	24,961,704.85	29,383,024.31

F. ESTIMACIONES Y DETERIOROS. SIN INFORMACION QUE REVELAR. No existen cuentas incobrables, ni deterioros de activos biológicos, ningún otro criterio aplicable.

G. OTROS ACTIVOS: No aplica

PASIVO

CUENTAS POR PAGAR A CORTO PLAZO

Las cuentas por pagar a Corto Plazo y Otros Pasivos a Corto Plazo se registran a valor nominal, y sus vencimientos son a 30 días.

El saldo al 31 Marzo del 2024 es de:

CUENTAS POR PAGAR A CORTO PLAZO CIFRAS EN PESOS		
INTEGRACIÓN	ENE-MAR 2023	ENE-MAR 2024
PROVISION DE AGUINALDO	1,450,736.04	1,559,815.28
IMPUESTOS POR PAGAR	642,668.35	701,563.96
SERVICIO MÉDICO	507,483.98	570,694.73
FONDO DE PENSIONES Y JUBILACIONES	822,159.47	822,159.47
PROVEEDORES	176,943.89	146,837.48
OTRAS CUENTAS POR PAGAR A CORTO PLAZO	11,762.69	
TOTAL	3,611,754.42	3,801,070.92

II) NOTAS AL ESTADO DE ACTIVIDADES

A. INGRESOS DE GESTIÓN

Se registran los ingresos propios de la gestión de ENERO A MARZO de 2023 que ascienden a un total de \$ 517,150.95 Superior en \$268,746.90 respecto al año 2022 que fue de \$248,404.05 .

Y se integran de la siguiente manera:

A. INGRESOS Y OTROS BENEFICIOS CIFRAS EN PESOS		
INTEGRACIÓN	ENE-MAR 2023	ENE-MAR 2024
RENTA DE TERRENO PARA ANTENA	74,943.51	99,516.49
OTROS INGRESOS	25,060.44	20,986.36
INGRESOS POR SERVICIOS	294,980.00	308,788.64
INGRESOS VOLUNTARIADO		-
ASISTENCIA SOCIAL	20,992.00	16,573.35
ASISTENCIA ALIMENTARIA	101,175.00	85,650.00
TOTAL	517,150.95	531,514.84

Nota: este último es solo recuperación del gasto bimensual de viveres de los Programas Estatales

Nota: se refiere a la última cantidad de \$ 85,650.00 en 2024 y \$101,175.00 en 2023 es solo recuperación del gasto bimensual que hace el DIF Municipal para obtener las despensas de los Programas del DIF Estatal. Y una vez que se entregan aquí en Cd. Juárez, se recupera el costo de dichas despensas. No incluye gastos de fletes por el traslado de



SISTEMA PARA EL DESARROLLO INTEGRAL DE LA FAMILIA DEL MUNICIPIO DE JUÁREZ
Notas a los Estados Financieros
a) NOTAS DE DESGLOSE
Al 31 de marzo del 2024

Chihuahua a Cd. Juárez, este gasto lo absorbe el DIF Municipal.

B. INGRESOS ASIGNACIONES, SUBSIDIOS Y OTRAS APORTACIONES		
CIFRAS EN PESOS		
INTEGRACIÓN	ENE-MAR 2023	ENE-MAR 2024
MAS CONVENIO PARA AMMH	-	-
CONVENIO DIF ESTATAL	174,356.44	182,915.03
S U M A	174,356.44	182,915.03
MAS: TRANSFERENCIAS DE TESORERIA ,MUNICIPAL	37,351,713.12	37,351,713.12
MAS; TRANSFERENCIAS DEL SECTOR PUBLICO		-
MAS: INGRESOS OTROS AYUDAS SOCIALES		
DONATIVOS EN ESPECIE	6,401.08	-
DONATIVOS EN EFECTIVO	207,841.41	
SUBSIDIOS Y SUBVENCIONES	-	-
S U M A	37,565,955.61	37,351,713.12

C. OTROS INGRESOS Y BENEFICIOS		
CIFRAS EN PESOS		
INTEGRACIÓN	ENE-MAR 2023	ENE-MAR 2024
PRODUCTO FINANCIERO INTERESES GANADOS	651,174.07	77,679.10
OTROS INGRESOS Y BENEFICIOS VARIOS	0.46	4,838.21
T O T A L	651,174.53	82,517.31
GRAN TOTAL	38,908,637.53	38,148,660.30

D. GASTOS Y OTRAS PERDIDAS

1. GASTOS DE FUNCIONAMIENTO

EL IMPORTE ACUMULADO ENERO A MARZO 2024 FUE DE \$ 26,960,144.85 SUPERIOR EN \$ 2,079,601.39 AL MISMO PERIODO DEL 2023 QUE FUE DE \$ 24,880,543.46

GASTOS DE FUNCIONAMIENTO		
CIFRAS EN PESOS		
SERVICIOS PERSONALES	ENE-MAR 2023	ENE-MAR 2024
REMUNERACIONES AL PERSONAL DE CARÁCTER PERMANENTE	13,526,273.72	15,529,262.99
REMUNERACIONES AL PERSONAL DE CARÁCTER TRANSITORIO	647,164.20	1,326,923.05
REMUNERACIONES ADICIONALES ESPECIALES	3,557,804.83	3,915,577.75
SEGURIDAD SOCIAL	1,060,291.72	1,216,840.84
OTRAS PRESTACIONES SOCIALES Y ECONÓMICAS	138,540.00	79,020.00
T O T A L	18,930,074.47	22,067,624.63
MATERIALES Y SUMINISTROS	ENE-MAR 2023	ENE-MAR 2024
MATERIALES DE ADMINISTRACIÓN	534,903.95	401,116.36
MATERIALES Y UTILES ENSEÑANZA		
ALIMENTOS Y UTENSILIOS PARA ALIMENTOS	173,730.26	105,983.31
MATERIALES Y ARTICULOS DE CONSTRUCCIÓN	344,673.01	1,257.00
PRODUCTOS FARMACEUTICOS, QUÍMICOS	736,199.11	54,101.73
COMBUSTIBLES	255,315.56	265,635.89
VESTUARIO BLANCOS Y PRENDAS	28,984.05	71,103.00



SISTEMA PARA EL DESARROLLO INTEGRAL DE LA FAMILIA DEL MUNICIPIO DE JUÁREZ
Notas a los Estados Financieros
a) NOTAS DE DESGLOSE
Al 31 de marzo del 2024

HERRAMIENTAS REFACCIONES Y ACCESORIOS MENORES	355,426.95	43,299.03
TOTAL	2,429,232.89	942,496.32
SERVICIOS GENERALES	ENE-MAR 2023	ENE-MAR 2024
SERVICIOS BÁSICOS	582,514.27	508,466.37
SERVICIOS ARRENDAMIENTOS	221,582.03	186,392.72
SERVICIOS CIENTÍFICOS Y TÉCNICOS	903,716.17	74,479.03
SERVICIOS FINANCIEROS BANCARIOS Y COM	210,469.61	81,841.51
SERVICIOS DE INSTALACIÓN REPARACION Y MANT	1,178,703.88	522,446.88
SERVICIOS DE COMUNICACIÓN SOCIAL Y PUBLICIDAD	79,254.00	67,022.40
SERVICIOS DE TRASLADO Y VIATICOS	17,078.35	27,631.87
SERVICIOS OFICIALES	193,195.31	2,481,351.87
OTROS SERVICIOS GENERALES	134,722.48	391.25
TOTAL	3,521,236.10	3,950,023.90
GRAN TOTAL GASTOS DE FUNCIONAMIENTO	24,880,543.46	26,960,144.85

AYUDAS SOCIALES	ENE-MAR 2023	ENE-MAR 2024
AYUDAS SOCIALES	7,951,548.43	16,173,660.50

OTROS GASTOS Y PERDIDAS EXTRAORDINARIAS	ENE-MAR 2023	ENE-MAR 2024
DEPRECIACIONES BIENES MUEBLES	5,273.97	-
DIFERENCIA EN TIPO DE CAMBIO	15,237.73	7,262.41
TOTAL	20,511.70	7,262.41

GRAN TOTAL DE GASTOS Y OTRAS PERDIDAS	32,852,603.59	43,141,067.76
--	----------------------	----------------------

III) NOTAS AL ESTADO DE VARIACION EN LA HACIENDA PUBLICA

1.El patrimonio del DIF esta constituido por los siguientes concepto:

- Ingresos de aportaciones simbolicas que se obtienen de otorgar bienes y servicios afines con el objeto del DIF, a la comunidad mas vulnerable. Y renta de terreno para antena de comunicaciones.
- Aportaciones Por convenios Estatales
- Por el subsidio mensual de Gobierno Municipal
- De los recursos provenientes de los los intereses por inversiones
- Ganancias en tipo de cambio y otros ingresos.

Y sus montos de ENERO A MARZO 2024 son los siguientes:

INGRESOS		
ENERO- MARZO 2023		
CIFRAS EN PESOS		
INTEGRACIÓN	ENE-MAR 2023	ENE-MAR 2024
A) INGRESOS POR VENTAS DE BIENES Y SERVICIOS	517,150.95	531,514.84
B) PARTICIPACIONES Y APORTACIONES	174,356.44	182,915.03
C) TRANSFERENCIAS, ASIGNACIONES, SUBSIDIOS Y OTRAS AYUDAS	37,565,955.61	37,351,713.12
D) INGRESOS FINANCIEROS Y OTROS INGRESOS	651,174.53	82,517.31
TOTAL	38,908,637.53	38,148,660.30

VI NOTAS AL ESTADO DE FLUJOS DE EFECTIVO



SISTEMA PARA EL DESARROLLO INTEGRAL DE LA FAMILIA DEL MUNICIPIO DE JUÁREZ
Notas a los Estados Financieros
a) NOTAS DE DESGLOSE
Al 31 de marzo del 2024

Efectivo y Equivalentes

Este saldo se integra como sigue:

A. EFECTIVO Y EQUIVALENTES			
CIFRAS EN PESOS			
INTEGRACION	A MARZO 2023	A MARZO 2024	
CAJA Efectivo	48,000.00	20,000.00	
BANCOS	5,648,523.64	1,345,030.52	
INVERSIONES TEMPORALES	32,617,039.12	31,198,531.64	
TOTAL	38,313,562.76	32,563,562.16	

Detalle de Adquisiciones de Bienes Muebles;

Adquisiciones que integran el Patrimonio Enero a Marzo 2024:

ADQUISICION DE BIENES MUEBLES		
CIFRAS EN PESOS		IMPORTE
ENERO 2024		
2 MOTOBOMBAS CON 2 SWITCH, 2 BREAKERS CON SUS CAJAS BOILER Y MATERIAL PARA INSTALARLO	54,996.66	
	5,367.59	
	60,364.25	
FEBRERO 2024		
6 CAMARAS PARA DIR BIENESTAR INFANTIL	12,830.40	
2 HORNOS DE MICROONDAS 1,799.00 CU	3,598.00	
DESPACHADOR DE AGUA FC WHIRLPOOL	6,599.00	
CARRETILLA REFORZADA	971.00	
	23,998.40	
MARZO 2024		
SISTEMA PORTATIL DE AUDIO 1400W	30,067.20	
2 MICROFONOS INLAMBRICOS	2,190.00	
REGULADOR DE VOLTAJE TRIPPLITE	569.00	
	32,826.20	
TOTAL		117,188.85

VI) Conciliación de los Flujos de Efectivo Neto de las Actividades de Operación y la cuenta de Ahorro/Desahorro antes de Rubros Extraordinarios.

ENERO-MARZO 2024

VI) CONCILIACIÓN DE FLUJOS DE EFECTIVO NETOS			
CIFRAS EN PESOS			
INTEGRACIÓN	ENE-MAR 2023	ENE-MAR 2024	
Flujos de Efectivo de las Actividades de Operación			
Origen	38,908,637.53	38,148,660.30	
Aplicación	32,852,603.59	43,126,542.94	
Flujos Netos de Efo por Actividades de Operación	6,056,033.94	-	4,977,882.64
Flujos de Efectivo por Actividades de Inversión			
Origen	81,134.51	-	
Aplicación	-	30,150.16	
Flujos de Efectivo de las Actividades de Inversion	81,134.51	-	30,150.16



SISTEMA PARA EL DESARROLLO INTEGRAL DE LA FAMILIA DEL MUNICIPIO DE JUÁREZ
Notas a los Estados Financieros
a) NOTAS DE DESGLOSE
Al 31 de marzo del 2024

Flujos de Efectivo de las Actividades de Financiamiento		
Origen	1,667,253.71	7,735,431.51
Aplicación	3,379,332.84 -	1,525,669.48
Flujos de Efectivo por Actividades de Financiamiento	- 1,712,079.13	6,209,762.03
Incremento/Disminucion Neta en el Efv y equivalente	4,425,089.32	1,201,729.23
Efectivo y Equivalentes al Efectivo al Inicio del Ejercicio	33,888,473.44	9,442,606.25
Efectivo y Equivalentes al Efectivo al Final del Ejercicio	38,313,562.76	10,629,810.66

V) CONCILIACION ENTRE LOS INGRESOS PRESUPUESTARIOS Y CONTABLES, ASI COMO ENTRE LOS EGRESOS PRESUPUESTARIOS Y LOS GASTOS CONTABLES.

Conciliación entre los Ingresos Presupuestarios y Contables Correspondiente al 1 de Enero al 31 de Marzo 2024 (Cifras en Pesos)		
	ENE-MAR 2023	ENE-MAR 2024
1. Total de Ingresos Presupuestarios	38,911,837.61	37,351,712.52
2. Mas Ingresos Contables No Presupuestarios	38,908,637.53	38,148,660.30
4. Total de Ingresos Contables	38,908,637.53	38,148,660.30
Conciliación entre los Egresos Presupuestarios y Contables Correspondiente al 1 de Enero al 31 de Marzo 2024 (Cifras en Pesos)		
1. Total de Egresos Presupuestarios	31,199,542.82	35,166,830.25
2. Menos Egresos Presupuestarios No Contables	31,199,542.82	35,019,992.77
3. Mas Gastos Contables No Presupuestarios	32,852,603.59	43,141,067.76
4. Total de Gastos Contables	32,852,603.59	43,141,067.76

8. NOTAS DE MEMORIA (CUENTAS DE ORDEN)- No aplica

DIF no utiliza Cuentas de Orden y no cuenta con obras en proceso, ni pasivos contingentes.

Bajo protesta de decir verdad declaramos que los Estados Financieros y sus notas son razonablemente correctos y son responsabilidad del emisor

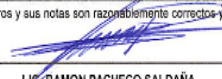
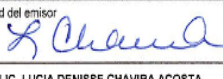
 C.P. NORMA G ESPINOZA BASIO COORDINADORA DE CONTABILIDAD	 LIC. RAMON PACHECO SALDAÑA DIRECTOR DE ADMINISTRACIÓN	 LIC. LUCIA DENISSE CHAVIRA ACOSTA DIRECTORA GENERAL
--	---	---



SISTEMA PARA EL DESARROLLO INTEGRAL DE LA FAMILIA DEL MUNICIPIO DE JUÁREZ

Notas a los Estados Financieros
c) NOTAS DE GESTIÓN ADMINISTRATIVA
Al 31 de MARZO del 2024

INTRODUCCIÓN:

El Sistema para el DIF del Municipio de Juárez es un Organismo Público descentralizado de la Administración Municipal el cual se integra por un órgano Honorario que es el Consejo, Una Dirección General, una Subdirección, una Dirección Administrativa, 31 Dependencias de Servicios a la comunidad, a través de las cuales se busca promover el desarrollo Integral Familiar mediante programas de atención, orientación, prevención y ayuda en favor de las familias más vulnerables de la ciudad. Proporcionar asistencia a los adultos mayores con un programa integral que provee asistencia alimentaria, prevención de salud, activación física y actividades lúdicas, que les permita mejorar su calidad de vida. A las personas con alguna discapacidad se les diagnostica la terapia indicada de rehabilitación y se proporciona la Rehabilitación Física, además de trasladarlos al centro de Rehabilitación y regresarlos a sus hogares. Estimular el desarrollo integral de los niños, niñas, adolescentes y adultos mayores a través de los centros de atención social y Educativa para las familias con programas, escolares, ocupacionales y de alimentos, así como Atención Psicológica para las familias que así lo soliciten, y se preocupa por hacer llegar alimentos preparados a los más vulnerables a través de sus comedores comunitarios en zonas estratégicas vulnerables. Comedores escolares, etc.

1. DESCRIBIR EL PANORAMA ECONOMICO Y FINANCIERO:

El Sistema para el DIF del Municipio de Juárez cuenta para este ejercicio con un presupuesto aprobado anual de \$149,406,850.00

2. AUTORIZACIÓN E HISTORIA

a) Fecha de creación del ente.

Fue creado por Decreto Numero 394-85-7-P.E. el 30 de Mayo de 1985. Por El Ciudadano Oscar Ornelas K. Gobernador Constitucional del Estado Libre y Soberano del Estado de Chihuahua reunido en periodo extraordinario Decreto la creación de este organismo público descentralizado de la Administración Municipal, denominado Sistema para el DIF del Municipio de Juárez con personalidad jurídica, competencia y patrimonios propios, y el H. Congreso del Estado expidió el Presente decreto. Mismo que fue publicado en el Periódico Oficial de fecha 21 de Septiembre de 1985.

b) Principales cambios en su estructura. Del b1 al b14.

b1. Entre las mejoras que se han realizado se encuentra que el Área de Asistencia Social se amplió su fuerza de trabajo para potenciar los servicios a la comunidad. También en Asistencia Social se incrementó la ayuda de aparatos funcionales para las personas de escasos recursos que así lo requieran, generando una mayor cobertura social.

b2. El departamento de Asistencia Alimentaria ahora esta trabajando 4 comedores comunitarios distribuidos de manera estrategica en la ciudad, uno Colonia Siglo XXI, colonia El Barreal, Col Montada y Colonia Olivia Espinoza con servicio de platillos para llevar o tambien comedor abierto al publico todo esto segun indique el semaforo preventivo de la Pandemia COVID siempre considerando la importancia que permanezca esta ayuda que Diariamente alimenta a 575 personas. ademas Asistencia Alimentaria da seguimiento de todos los programas Alimentarios en cooperacion interinstitucional con DIF Estatal en 45 comedores escolares con desayunos calientes, 21 comedores comunitarios que se les entregan despensas que ellos solicitan segun sus necesidades cada 2 meses, tambien se entregaron 6 huertos horticolas en 6 escuelas primarias, Se plantaron 15 arboles frutales en cada una de las 8 escuelas beneficiadas y otros 15 arboles frutales en el comedor la montada, se provio de 1 gallinero en un comedor comunitario, todo esto en mejora del objeto del DIF.

b3. También ha crecido el área de Atención Psicológica con 4 Centros de Atención, uno en Casef Sevilla, otros en Casef Zapata, Casef Sur Ote y Unidad Olivia Espinoza debido a la necesidad de ayudar a la salud mental de los ciudadanos y la gran demanda de este servicio dada la descomposición del tejido social, y actualmente tambien por las secuelas que dejo el confinamiento de las familias por la pandemia COVID19.

b4. Cabe mencionar la Unidad Básica de Rehabilitación UBR ubicada en la Colonia Madero, dedicada a dar terapias físicas de rehabilitación, se amplio con una área para terapia del lenguaje y con tres consultorios de terapeutas, tambien acondiciono y equipo una area de estimulacion sensorial y en Colonia Olivia Espinoza en el centro comunitario del mismo nombre se abrio un nuevo centro Unidad Basica de Rehabilitacion Gimnasio Adaptado, cuenta con equipamiento para las terapias, Medico Fisiatra, Terapeutas, nueva camioneta adaptada para traslado de usuarios al centro UBR, y continua con su servicio con las 2 camionetas adaptadas para trasladar a los usuarios al centro en colonia Fco. I. Madero a tomar su terapia con los protocolos sanitarios adecuados. Y en Julio de 2022 se inauguro un nuevo centro de rehabilitacion integral, equipado para dar terapias fisicas en el Gimnasio Adaptado ubicado en Blvd Teofilo Borunda y calle de las Parcelas S/N, Colonia Portales de Abadia, en el Parque Central. Este es el tercer centro de Rehabilitacion con que cuenta el DIF Municipal y continuan dando servicios a la comunidad.

b5. En el Albergue Granja Hogar se continúa con una área de Estimulación Multisensorial, se hizo la renovación del Salon Montesory, equipado con sus muebles de madera y se continua equipando con material educacional especializado.

b6. Las 2 unidades médicas móviles continúan dando servicio una Pediátrica y otra Geriátrica para llevar a las colonias servicios médicos preventivos, además de contar con una unidad de Pediculosis para el programa "cabecitas limpias" que da servicios en las escuelas primarias que así lo requieran y en los eventos masivos municipales.



SISTEMA PARA EL DESARROLLO INTEGRAL DE LA FAMILIA DEL MUNICIPIO DE JUÁREZ

Notas a los Estados Financieros c) NOTAS DE GESTIÓN ADMINISTRATIVA Al 31 de MARZO del 2024

b7. Los "Centros de Atención al menor y las familias" "CAMEF", cambiaron su denominación a "CASEF" "Centro de Atención Social y Educativa para las familias", actualmente son 5 y están trabajando, con los mismos servicios Educativos escolarizado de Primaria, Secundaria, Preparatoria, Talleres de Inglés, pintura, deportes, Club de tareas, etc. todo esto con los protocolos de seguridad e higiene por la pandemia.

b8. Continúa trabajando el nuevo centro de atención social y educativa para las familias llamado Unidad Olivia Espinoza en el Sur Oriente de la Ciudad, para hacer llegar más servicios a la comunidad de aquella Área Vulnerable, que como menciones además incluye una Unidad Básica de Rehabilitación, Atención psicológica, Comedor comunitario etc.

b9. Se creó el nuevo departamento Bienestar Infantil, en este año se llevaron a cabo convenios de Colaboración con 99 CAIS (Centros de Atención Infantil), Convenios de Colaboración con 8 albergues, y convenios con 12 Asociaciones Civiles dando como resultado un padrón de 3600 beneficiarios de las becas para el cuidado diario de infantes. Otorgaron 200 certificaciones a cuidadoras. y actualmente inspeccionan 200 CAIS que para llevar a cabo dicha inspección se hicieron 547 visitas en el año.

b10. Se abrieron al Público 2 unidades para la prevención, detección y atención de los efectos de la exposición a la violencia en mujeres, niñas, niños y adolescentes de manera integral, ofreciendo terapia psicológica y talleres de fortalecimiento familiar, desarrollo humano, crianza positiva entre otros, todo esto coordinado con una estrategia de articulación interinstitucional entre DIF, SSPM (Secretaría de Seguridad Pública) y IMM (Instituto Municipal de la Mujer) a las familias del sector Riveras del Bravo con la Unidad Riveras Florece, y en la Colonia Plutarco Elías Calles en el Deportivo Centenario de la Constitución la Unidad Centenario Florece. Estas Unidades Florece cuentan cada una con 5 psicólogos y 2 talleristas que dan pláticas en escuelas de prevención del suicidio, embarazo adolescente, Abuso sexual, drogadicción etc. Salud mental para niños niñas, adolescentes y papas.

b11. A la Coordinación del Adulto Mayor se le asignaron oficinas independientes en un lugar céntrico de fácil acceso, frente al Parque del Monumento a Juárez, con baños especiales, climatizada, y piso antiderrapante para seguridad de los adultos mayores.

b.12 Los 4 comedores comunitarios incrementaron el servicio a más comensales beneficiados:

aumento de 100 a 170 comensales	Comedor SXXI aumento 60 a 100 comensales	Comedor la Montada
Comedor El Barreal beneficia a 250 comensales en su mayoría inmigrantes		Comedor Olivia E aumento a 150 comensales beneficiados.

b.13 Se donó a todas las escuelas de gobierno, champoos y gel para pediculosis, así como la unidad pijitos, continúa dando servicio a las escuelas que lo solicitan.

b.14 Se llevaron a cabo capacitaciones integrales en materia de cuidado y atención infantil, a 240 cuidadoras con SECACEL (Centro de capacitación y certificación laboral de Cd Juárez)

b.15 Se firmaron 32 convenios de colaboración con organizaciones de la Sociedad Civil, para brindar un apoyo mensual para su operatividad de \$10,000.00 cada apoyo mensual.

b.16 Se ha convocado a la red de profesionales en psicología (REMUPPSI) en colaboración con el Instituto Municipal de la Mujer (IMM) Y Seguridad Pública en donde se pretende homologar los procedimientos y profesionalizar a todos los psicólogos del municipio.

b.17 Se incorporó al equipo de los Centros de Atención Psicológica del DIF, 3 psicólogas talleristas e imparten en los CASEFS, Escuelas de todos los niveles, Asociaciones Civiles e Instituciones que así lo soliciten, talleres y pláticas con el fin de promover la salud mental de la población juarense, y así mejorar el tejido social.

b.18 Además mensualmente se capacita al personal de los Centros de atención psicológica del DIF (CAP) Con profesionales externos, o haciendo intercambio profesional interno. Incluyendo ejercicios de autocuidado para evitar el burn out de los psicólogos. (Para su descarga emocional)

4. ORGANIZACIÓN Y OBJETO SOCIAL

a) **Objeto Social** : El sistema tiene por objeto:

En su Artículo Segundo. Del Decreto de Creación

I. Promover el bienestar social y prestar servicios de asistencia social, conforme a las normas de la Secretaría de Salud;

II. y tendrá atribuciones semejantes a las del DIF Estatal

Misión, Visión, Nuestros Valores Misión

Misión . Promover el desarrollo integral de las familias con un enfoque humano y equitativo a través de programas asistenciales, productivos, preventivos y de protección de derechos y promoción de valores.

Visión

Ser reconocidos como la institución en materia de asistencia social de mayor relevancia en nuestra ciudad, con enfoque de inclusión, prevención y de intervención. Agentes generadores de cambio, gestión y resolución.

Ser ejes de vinculación y acción para impulsar el desarrollo de la salud física y mental, recreación, educación y cultura. Sembradores de valores y difusores de los derechos de los niñas, niños y adolescentes.

Brindar el mejor servicio a las familias más desprotegidas y personas en condiciones de vulnerabilidad.

Valores



SISTEMA PARA EL DESARROLLO INTEGRAL DE LA FAMILIA DEL MUNICIPIO DE JUÁREZ

Notas a los Estados Financieros c) NOTAS DE GESTIÓN ADMINISTRATIVA Al 31 de MARZO del 2024

- * Amor: desear y procurar el bien al prójimo.
- * Honestidad: actuar con rectitud.
- * Respeto: actuar sin perjudicar a los demás.
- * Responsabilidad: hacer de manera correcta lo que me corresponde
- * Equidad: Ser justos partiendo del principio de la igualdad, pero considerando las necesidades individuales y las circunstancias de cada persona. Con justicia, ética y equilibrio.

b) Principal Actividad.

ACTIVIDAD. Servicios de orientación y trabajo social para la niñez, la juventud, prestados por el sector público.

c) Ejercicio Fiscal. 1 Enero 2024 al 31 Diciembre 2024

d) Régimen Jurídico. Persona Moral con fines no lucrativos.

e) Consideraciones Fiscales del ente:

Declaración mensual ISR retenciones por Sueldos y salarios

Declaración mensual ISR por las retenciones por servicios profesionales

Declaración mensual ISR por las retenciones a los trabajadores asimilados a salarios Declaración informativa mensual de proveedores por tasas de IVA y de IEPS Declaración mensual Impuesto sobre nomina

f) Estructura organizacional básica.

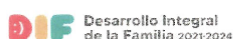

Estructura Orgánica

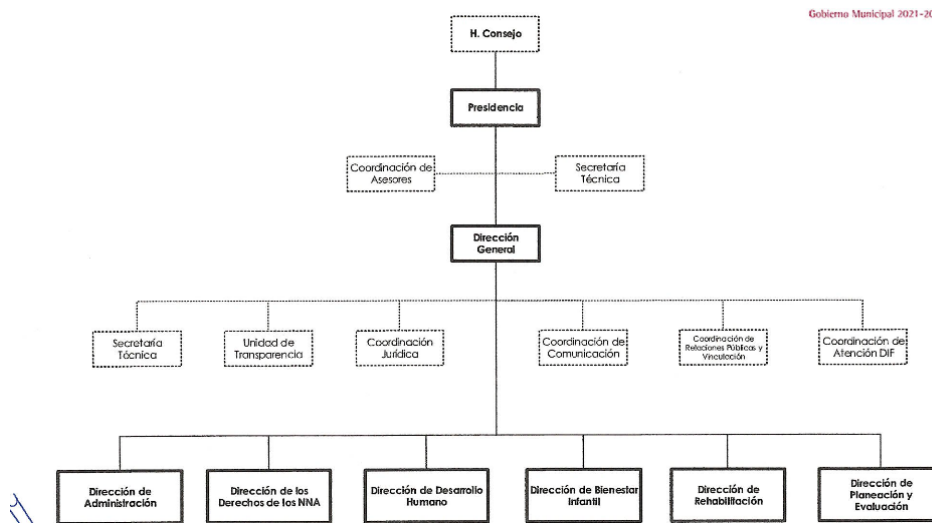

g) Fideicomisos, mandatos y análogos de los cuales es fideicomitente o fideicomisario.

No Aplica.

4. Bases de Preparación de los Estados Financieros.

Los Estados financieros se prepararon de conformidad con las disposiciones vigentes de la Ley General de Contabilidad Gubernamental (LGCG), la normatividad contable y presupuestal de la Administración Pública del Estado de Chihuahua, así como las políticas contables y de agrupación emitidas por la Comisión Nacional de Armonización Contable (CONAC).

El efectivo y equivalentes y las aportaciones a recibir en efectivo o equivalente se registran a valor nominal, los bienes muebles se registran al costo de adquisición, la contabilidad se realiza en tiempo real, la estimación por pérdida o deterioro de activos circulantes se determina sobre saldos específicos que lo ameritan de forma anual.

Las cuentas por pagar a corto plazo y otros pasivos a corto plazo se registran a valor nominal. Las bases de medición utilizadas para la elaboración de los Estados financieros y los criterios de su aplicación son a valor razonable, considerando que la (IFAC) Federación Internacional de Contadores expresa el Doctor Armando M. Casal al citar esta norma el valor razonable, valores realizables o valores de mercado como sinónimos.

5. Políticas de Contabilidad Significativas

a) Actualización. 1. Se actualizaron los Activos Fijos, altas y bajas. Se autorizó el nuevo reglamento Interior del trabajo. Se publicó en el Diario Oficial el Reglamento del Sistema para el DIF del municipio de Juárez.



SISTEMA PARA EL DESARROLLO INTEGRAL DE LA FAMILIA DEL MUNICIPIO DE JUÁREZ

**Notas a los Estados Financieros
c) NOTAS DE GESTIÓN ADMINISTRATIVA
Al 31 de MARZO del 2024**

2.Desconexión o reconexión infraccionaria.

Sin información que revelar.

b) Operaciones en el extranjero

Sin información que revelar.

c) Método de valuación de la inversión en acciones de compañías subsidiarias no consolidadas y asociadas.

Sin información que revelar.

d) Sistema y método de valuación de inventarios y costo de lo vendido

Sin información que revelar

e) Beneficios a Empleados:

Respecto a prevision social, El servicio médico se paga mensualmente al Municipio, Porque es una prestación de servicios médicos municipales, el empleado aporta un 3% y el DIF aporta un 8% de su salario bruto.

f) Provisiones:

Se provisionara en 2024 \$519,938.50 pesos mensualmente, cuyo objetivo es crear la provision relativa al costo anual del Beneficio del Aguinaldo de los empleados se calcula en base al monto histórico y se proyecta la provision mensual en un plazo de 11 meses de Enero a Noviembre para que se acumule durante el año \$5,719,323.50. y se pagara en Noviembre 1ra parte de aguinaldo y la 2da parte de aguinaldo se pagara en Enero del 2025

g) Reservas

Sin información que revelar

h) Cambios en políticas contables

Sin información que revelar

i) Reclasificaciones

Sin información que revelar

j) Depuración y cancelación de saldos: Sin información que revelar

6. Posición en Moneda Extranjera y Protección por Riesgo Cambiario.

a) Activos en Moneda Extranjera.

Cuenta Bancaria en Dólares en Banamex con \$14,096.29 Dólares .

b) Pasivos en moneda extranjera.

Sin información que revelar

c) Posición en moneda extranjera.

\$14,096.29 dólares en cuenta de cheques en BANAMEX

d) Tipo de Cambio

\$ 16.6780 pesos al 31 de Marzo 2024

e) Equivalente en moneda nacional.

\$14,096.29 dólares equivalente a \$238,135.68 pesos

\$238,135.68 pesos

Protección de riesgo por variación en el tipo de cambio.

Esta moneda presenta un deslizamiento no significativo en el tipo de cambio.

7) Reporte analítico del Activo

a) Vida Útil o porcentajes de depreciación, deterioro o amortización utilizados en los diferentes tipos de activos.

Se registran al costo de adquisición y la depreciación y amortización y calcula conforme al método de línea recta a partir del mes de su adquisición y los porcentajes utilizados son los siguientes: Remitirse a Formato 28 para ver el listado de Activos Fijos adquiridos en este tercer trimestre 2023

b)	VIDA UTIL AÑOS	% DEPRECIACION ANUAL
Mobiliario y equipo de administración	10	10
Equipo de Cómputo y Tecnologías de la Información	3	33.3
Equipos y aparatos audiovisuales	3	33.3
Cámaras fotográficas y video	3	33.3
Mobiliario y equipo educacional y recreativo	5	20
Equipo de transporte	5	20
Maquinaria y otros equipos y herramientas	10	10

Las altas, bajas del Activo Fijo, cambios de resguardante se actualizan mensualmente. Y las depreciaciones se actualizan semestralmente.

b)Cambios en el porcentaje de depreciación o valor residual de los activos. Sin información que revelar

c) Importe de los gastos capitalizados en el ejercicio, tanto financieros como de investigación y desarrollo

Sin información que revelar



SISTEMA PARA EL DESARROLLO INTEGRAL DE LA FAMILIA DEL MUNICIPIO DE JUÁREZ
Notas a los Estados Financieros
c) NOTAS DE GESTIÓN ADMINISTRATIVA
Al 31 de MARZO del 2024

d) Riesgos por tipo de cambio o tipo de intereses de las inversiones financieras

El riesgo por tipo de cambio represento un 12.74% a la baja respecto al tipo de cambio de año anterior en esta fecha, es decir \$2.57 pesos menos por cada dolar. Considerando que en la cuenta de dolares unicamente se conservan menos de 1% (0.85%) de su Efectivo y equivalentes, el riesgo es minimo.

Respecto al riesgo del tipo de intereses de las inversiones financieras, no existe ningun riesgo, ya que se hacen inversiones en valores a corto plazo, de gran liquidez, facilmente convertibles en efectivo, Inversiones respaldadas con papeles de Gobierno Federal y Banco de Mexico, Inversiones de Conservacion, considerado el instrumento mas seguro que existe en el mercado. Dichas inversiones ligadas a las cuentas de cheques tienen disponibilidad inmediata.

e) Valor activado en el ejercicio de los bienes construidos por la entidad

Sin información que revelar

f) Otras circunstancias de carácter significativo que afecten el activo

Se actualizaron las Bajas de los Activos por deterioro, inservibles y cumplimiento de vida util

g) Desmantelamiento de activos, procedimientos, implicaciones efectos contables,

Sin información que revelar

h) Administración de activos; planeación con el objetivo de que el ente los utilice de manera más efectiva. Sin información que revelar

8. Fideicomisos Mandatos y Análogos.

a) Por ramo administrativo que los reporta.

Sin información que revelar.

b) Disponibilidades

Sin información que revelar

9. Reporte de la Recaudacion Proyeccion de la recaudacion e ingresos en el mediano plazo

La proyeccion de la recaudacion, corresponde al subsidio que el Gobierno Municipal de Cd. Juarez otorga al DIF del presupuesto anual de \$149,406,850.00, en el corto plazo fueron ministraciones mensuales de \$12,450,570.32.

10. Información sobre la Deuda y el Reporte Analítico de la Deuda

Sin información que revelar

11. Calificaciones otorgadas.

Sin información que revelar

12. Proceso de Mejora

a) Principales políticas de control interno. Y b) medidas de desempeño financiero, metas y alcance. Se capacita al personal Administrativo respecto a la Contabilidad Gubernamental y se continua con el programa Tibuame, con la finalidad de cumplir con la Contabilidad Gubernamental y la armonización contable de la CONAC en un afán de tener una mejora continua y continuar con la contabilidad en tiempo real y cumplir con la ASECH Y CONAC.

13. Información por segmentos

Sin información que revelar

14. Eventos posteriores al cierre

Sin información que revelar

15. Partes relacionadas

El Sistema para el DIF DEL Municipio de Juárez, es un organismo descentralizado del Gobierno Municipal de Cd. Juárez, Chih. Al 31 de Marzo del 2024, no existen partes relacionadas que pudieran ejercer influencia significativa sobre la toma de decisiones financieras y operativas.

16. Responsabilidad sobre la Presentación Razonable de la Información Contable.

Bajo protesta de decir verdad declaramos que los Estados Financieros y sus notas son razonablemente correctos y responsabilidad del emisor.

L.C. MARTHA L. VALVERDE ARAGÓN
CONTADORA

LIC. RAMÓN PACHECO SALDANA
DIRECTOR ADMINISTRATIVO

LIC. LUCIA DENISSE CHAVIRA ACOSTA
DIRECTORA GENERAL

Ciudad Juárez, Chihuahua, al 31 de marzo de 2024

Oficio Núm. DIF/3103/2024

**FERNANDO MARINES COPADO
TITULAR DE LA SECRETARÍA TÉCNICA DE LA
AUDITORÍA SUPERIOR DEL ESTADO DE
CHIHUAHUA
P R E S E N T E . -**

ASUNTO: Justificación a la presentación de los
Documentos numero: 6, 8, 22, 23, 26, 38.

Con fundamento en el artículo 31 de los Lineamientos para la Presentación de la Cuenta Pública Anual e Informes Financieros Trimestrales de los Entes Públicos del Estado de Chihuahua, y en términos de lo dispuesto por los artículos 32 y 33 del mismo documento normativo, me permito hacer de su conocimiento lo siguiente:

El Sistema para el Desarrollo Integral de la Familia del Municipio de Juárez, **no tiene los siguientes documentos e informes que manifestar** durante el trimestre comprendido de enero a marzo 2024.

6. Informe sobre Pasivos Contingentes, el motivo es que DIF no tiene Pasivos contingentes que manifestar.

8. Notas de Memoria (Cuentas de Orden), el motivo es que el DIF no utiliza cuentas de orden porque no cuenta con valores, emisiones, contratos para inversión mediante proyectos de prestación de servicios, ni bienes concesionados.

22. Endeudamiento Neto, el motivo es que al día de hoy no hay créditos bancarios y ningún instrumento de deuda.

23. Intereses de la deuda, el motivo es que, a la fecha, DIF no tiene endeudamiento de ningún tipo.

26. Programas y Proyectos de inversión, DIF no tiene programas y proyectos de Inversión e investigación que manifestar.

38. Informe Analítico de Obligaciones Diferentes Financiamientos LDF, el motivo es porque el DIF no tiene contratos de inversión, con plazos, montos, contraprestaciones, etc.

Dicho impedimento se podrá clasificar en alguno de los siguientes supuestos de conformidad con el artículo 32 de los Lineamientos para la Presentación de la Cuenta Pública Anual e Informes Financieros Trimestrales de los Entes Públicos del Estado de Chihuahua:

- a) Los documentos 6, 8, 22, 23, 26, y 38 solicitados no aplican para su presentación en razón de que el ente público no tiene información que reportar en el periodo de que se trata, en cuyo caso deberá abstenerse de enviar el documento correspondiente para dar lugar a su justificación.

Por lo antes expuesto, atentamente solicito se me tenga por justificada la presentación del/los documento(s) indicado(s), a efecto de evitar el incumplimiento respecto a las obligaciones emanadas de la Ley General de Contabilidad Gubernamental, la Ley de Disciplina Financiera de las Entidades Federativas y los Municipios, la normatividad emitida por el CONAC, la Ley de Presupuesto de Egresos, Contabilidad Gubernamental y Gasto Público del Estado de Chihuahua y demás disposiciones jurídicas aplicables, que tengan por objeto regular la formulación, integración y presentación de la Cuenta Pública Anual y los Informes Financieros Trimestrales de los Entes Públicos.

Siendo de mi entero conocimiento que de conformidad a lo dispuesto en el segundo párrafo del artículo 33 de los Lineamientos para la Presentación de la Cuenta Pública Anual e Informes Financieros Trimestrales de los Entes Públicos del Estado de Chihuahua, en su caso, la justificación a la omisión de presentación del documento no eximirá de su posterior entrega en el plazo, términos y a través del medio indicado por la Auditoría Superior del Estado, si el impedimento en el cual se basa la justificación recae en alguno de los supuestos señalados en los incisos b), c) o d) del artículo 32 de los Lineamientos antes mencionados.

BAJO PROTESTA DE DECIR VERDAD

**SISTEMA PARA EL DESARROLLO INTEGRAL DE LA FAMILIA
DEL MUNICIPIO DE JUAREZ**

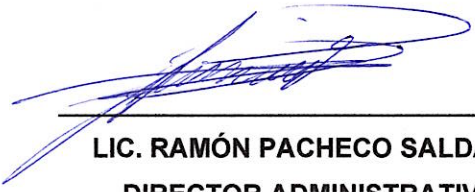

LIC. RAMÓN PACHECO SALDAÑA
DIRECTOR ADMINISTRATIVO